BOROTÍNSKÝ ZPRAVODAJ č. 183

ZIMA 2026

vydává jako čtvrtletník Městys Borotín, Borotín č.p. 57, 391 35 Borotín, www.borotin.cz
◆ tel.: 381 285 815 ◆ vasickova@borotin.cz ◆ evidenční číslo: MK ČR E 13164 ◆

KALENDÁŘ AKCÍ

Listopad

28. 11. 2026 Adventní výstava s tvořivými dílnami, budova ZŠ Borotín, 9 – 16 hod.
Nasvěcení vánočního stromu na borotínském rynku, vystoupení žáků ZŠ, 16:30 hod.

Prosinec

5. 12. 2026 Andělský slet & Čertovské rojení, Barokní dvůr Borotín, 10 – 16 hod.
6. 12. 2026 Vánoční koncert Bárka, Barokní dvůr Borotín, 15:00 hod.
12. 12. 2026 Adventní koncert souboru Hlahol, kostel Narození Panny Marie na Kostelci, 17:00 hod.
14. 12. 2026 Listování, Kanapíčko
20. 12. 2026 Adventní koncert ZŠ Borotín, kostel Nanebevstoupení Páně v Borotíně, 15:00 hod.
24. 12. 2026 Otevření kostela Nanebevstoupení Páně v Borotíně na Štědrý den, 13 – 14 hod.
Štědrodenní svařák, Kanapíčko

Leden

1. 1. 2027 Novoroční šlápota, 14:00 hod. před radnicí
8. 1. 2027 Myslivecký ples, sál Spolkového domu Borotín, 20:00 hod.
9. 1. 2027 Vánoční koncert souboru Quodlibet, kostel Narození Panny Marie na Kostelci, 17:00
16. 1. 2027 Sportovní ples, sál Spolkového domu Borotín, 19:00 hod.

Únor

27. 2. 2027 Dětský karneval, sál Spolkového domu Borotín

U připravovaných akcí může dojít ke změnám termínů, místa konání či programu, sledujte proto aktuální informace na plakátech a webových stránkách obce. Děkujeme.



ZŠ a MŠ Borotín

Nabitý podzim ve škole a školce

Ani jsme se nenadáli a už se všichni těšíme na advent a Vánoce. Cože??? Už??? To to nějak uteklo, ne???

Tak to jsou pocity leckoho z nás. Podzim byl ve škole a školce letos opravdu nabitý. Seznamování s novými kamarády, celá hora učení, akcí, exkurzí. Na všechny by nestačil celý samostatný zpravodaj, proto vyzdvihnu jen ty dvě největší.

Na přeměně zahrady v mateřské škole na přírodní zahradu se začalo pracovat již v loňském školním roce. Celý tým ze školky ve spolupráci se zahradní architektkou Magdou Smetanovou a konzultantkou Janou Průšovou pracoval na tom, aby školková zahrada co nejvíce vyhovovala potřebám našich nejmenších dětí a přispěla tak k jejich rozvoji a vzdělávání, podpoře motoriky i volné hry. Vznikla tak nádherná architektonická studie, na základě které obec v prosinci 2025 požádala o příspěvek ze Státního fondu životního prostředí, který byl určen právě na tvorbu přírodních zahrad. Příspěvek ve výši bezmála půl milionu korun jsme obdrželi a letos jsme se do přeměny pustili. Byly provedeny rozsáhlé terénní úpravy, díky kterým je zahrada rozčleněna na několik funkčních částí. Smekám před realizátory, kteří si celou akci vzali za své a strávili na zahradě mnoho času. Tím přispěli k tomu, že se celá přeměna zvládla v rekordně krátkém čase. Ráda bych jmenovitě poděkovala zejména Marku Váchovi a Jaroslavu Šitnerovi, kteří většinu práce udělali sami. A na co nestačili sami, to zajistili. Z některých fotek je možná vidět, že to chvílemi bylo pěkně náročné. Nemalým dílem přispěli také zaměstnanci obce, kteří se postarali zejména o dovoz a odvoz materiálu a nové umístění herních prvků.

O finanční podporu na výsadbu stromů a keřů jsme následně požádali Nadaci ČEZ, která přispěla částkou 67.000,- Kč. Do inovované zahrady bylo vysázeno celkem 5 vzrostlých stromů, 22 velkých keřů v podobě vícekmenu, 457 keřů do liniových výsadeb a 174 jahodníků a nespočítaně kakostů. S přípravou půdy pro výsadbu a se samotnou výsadbou nám velmi pomohli členové místních spolků, zejména TJ Sport, Sokol a Osvětová beseda. Moc děkujeme.





Výsledek terénních úprav. Kopec, výhled na kostel, cestičky, místo pro volnou hru, schovky v keřích.


















Oslavy 130. výročí budovy základní školy zahájil reprezentační ples.



Tradice, která se nebojí změny …. Tento slogan se stal symbolem letošních oslav 130. výročí budovy naší školy. Trochu netradičně se v pondělí 16. listopadu v místním spolkovém domě sešli učitelé, zaměstnanci školy, rodiče, zástupci obce, podporovatelé školy a celá řada lidí, kteří se rádi baví, aby společně oslavili 130. výročí místní školy. K tanci i poslechu hrála skupina BIG PAPA, kterou vede náš bývalý kolega Richard Dušák. Kromě dobré muziky bylo k dispozici spousta další zábavy včetně bohaté tomboly, dvou krásných předtančení žáků naší školy a dobrot ze školní jídelny i od žáků 9. ročníku. Došlo také na milá slova díků a vzpomínek a nechyběl ani narozeninový dort. Velmi si cením zejména přítomnosti obou mých předchůdců, paní Leony Jelínkové a pana Josefa Kubeše, kteří pomohli sfouknout svíčky narozeninového dortu.

Přípravy byly velké a náročné, výsledek stál za to. Mnohokrát děkujeme všem, kteří nám s přípravou a realizací plesu pomohli, i těm, kteří se s námi přišli pobavit, všem rodičů, přátelům školy, spolkům, firmám i jednotlivcům, obcím Borotín, Střezimíř a Mezno.

Plesem však oslavy rozhodně neskončily. Již v sobotu 28. 11. 2026 může široká veřejnost v rámci adventní výstavy shlédnout výstavku k výročí školy – zejména staré fotografie a písemnosti či další zajímavosti. Proběhnou také 2 komentované prohlídky školy.

Společně se žáky pak oslavy zakončíme před Vánočními svátky v rámci společné besídky v tělocvičně školy.

Několik momentek z plesu …









Ve škole se toho samozřejmě děje daleko více. Zveme Vás na všechny naše akce, které budou probíhat v rámci adventu ve škole i v obci. Určitě se s našimi dětmi i zaměstnanci potkáte.
Hodně informací také můžete získat z našich webových stránek a na sociálních sítích.
Zjistíte třeba něco o Hejného metodě, Pyžamovém dni, Juniorské NBA, činnosti kroužků, dopravním hřišti i střípky z jednotlivých vyučovacích hodin či projektů.

ZŠ a MŠ BOROTÍN

Jménem všech dětí i dospělých ze Základní školy a Mateřské školy Borotín přeji poklidný advent, radostné Vánoce a mnoho štěstí a úspěchů v roce 2027.

Mgr. Lenka Pípalová, ředitelka školy

14. Borotínská drakiáda

Borotínská drakiáda letos předčila očekávání všech zúčastněných. Přestože od rána to vypadalo, že vítr ten den ani nezavane, odpoledne nás přeci jen nezklamal. Všichni draci na kopci na Šáchovně létali přímo parádně. Někteří sice své majitele trochu potrápili, to bylo ale způsobeno spíš drobnými konstrukčními nedostatky. Jiní draci létali tak vysoko, že jsme na ně málem ani nedohlédli, což bylo ovšem kromě bezchybné konstrukce draka způsobeno délkou pouštěcího provázku. Měli jsme zkrátka štěstí, drakiáda se vydařila a děti odcházely se spokojenými úsměvy na tvářích.

Na příští, patnáctý, ročník jsme si smluvili, že uspořádáme drakiádu i se stavěním draků. Zájemci si tak budou moci vlastnoručně postavit a také namalovat svého draka. Už teď se těšíme.

Za finanční podporu akce děkujeme městysi Borotín.

Za organizátory Markéta Čapková



OSVĚTOVÁ BESEDA Borotín

Hektický podzim pomalu končí....

Všechny akce o kterých jsem psala v minulém Borotínském zpravodaji už máme za sebou a tak se jen ráda vrátím k povedené Houbařské výstavě. Konala se 24. a 25. 9. V pátek dopoledne ji navštívila školka a škola, odpoledne již byly dveře otevřené veřejnosti, stejně tak, jako celou sobotu.

Návštěvníci měli možnost poznat stovky hub jedlých, nejedlých i jedovatých spolu s erudovaným výkladem zkušeného mykologa Jaroslava Malého. Už při vstupu každý dostal spolu se vstupenkou ochutnávku houbové pizzy. Ale v přízemí spolkového domu čekalo na zájemce bohatší houbové menu. Mohli ochutnat houbové rizoto, čalamádu, kulajdu s houbami, houbového kubu, houbové matjesy i houbové pirožky se slaninou a zelím. Bylo nám potěšením, že všem chutnalo a tak budeme uvažovat o druhém ročníku.....

Ale už se otevírá adventní doba se spoustou akcí. Bude adventní výstava a hned po ní nasvícení vánočního stromku, adventní koncerty na Kostelci i v Borotíně, betlémské světlo si budete moci donést z borotínského kostela na Štědrý den a na Nový rok se sejdeme na pochodu Borotínská šlápota - a trasa už je naplánovaná. Nechte se překvapit.

Ochotnický soubor Borotín má za sebou další vystoupení, a to v Miličíně a v Poříně. V obou místech jsme byli potěšeni zájmem a přijetím našeho souboru. V Poříně jsme museli slíbit, že příště zase přijedeme. Není to jen o hraní, je to i o navazování nových kontaktů, přátelství... A to se daří a hlásí se nám další vsi, kam bychom mohli jet hrát. Ale začíná být toho času žalostně málo. Tak ještě to necháváme otevřené. Ale po plesech máme v plánu začít zkoušet něco nového. Zatím neprozradíme, ale už teď se na to těšíme.

Milena Peterková



Zveme vás v ADVENTNÍ ČAS

sobota 12. 12. 2026
17 hod.

Adventní koncert
pěvecký sbor Hlahol

kostel Narození Panny Marie na Kostelci

neděle 20. 12. 2026
15 hod.

Adventní koncert
ZŠ Borotín a soubor VOUS

kostel Nanebevstoupení Páně v Borotíně

24. 12. 2026
13-14 hod.

otevření kostela v Borotíně

na Štědrý den - betlémské světlo, jesličky...

přijďte se zastavit, poslechnout si, naladit se...

Vstupné dobrovolné

(výtěžek bude věnován do sbírky Obnova historických a kulturních objektů v obci Borotín)

Akce se konají za podpory městyse Borotín, Římskokatolické farnosti Borotín u Tábora a Osvětové besedy Borotín

Zmrtvýchvstání borotínského dvora (z knihy Otomara Dvořáka Drsným krajem Jistebnicka)



Už jsem se zmiňoval o tom, že zatímco zříceniny středověkého hradu Borotína působily malebně, žalostné trosky barokních budov v protilehlém dvoře, zarůstající křovím a kopřivami, působily na mne ještě po roce 2000 depresivním smutkem a vyvolávaly zlost. Propadlé střechy, otlučené štíty stodol zajištěné provizorně trámovými podpěrami, aby se nezřítily.....
Ukázka naprosté ignorance tehdejších soukromých majitelů!

Dnešní návštěvník si to už ani nedovede představit, protože borotínský dvůr má opět tvář typického malebného jihočeského statku s ozdobnou bránou vjezdu a hravě vykrajovanými štíty špýcharu a obytné budovy. Na bílých stěnách vyniká okrově zbarvené rámování oken a pilastrů. Je to výsledek obdivuhodné práce, vůle a vytrvalosti, která vrátila baroknímu skvostu důstojné místo vedle gotických pozůstatků sousedního hradu. Barokní dvůr Borotín je v mnoha ohledech mimořádný.

Již jsme si říkali, že jeho předchůdcem bylo předhradí se stodolami, stájemi, kovárnou a dalšími dílnami. V dobách Malovců se proměnilo v ohrazený hospodářský dvůr (poprvé je jako „borotínský dvůr“ jmenován roku 1557). I v této době byla většina staveb dřevěná, a tak snadno podlehla plamenům, naposledy dvůr vypálilo císařské vojsko na počátku třicetileté války.

Nová majitelka Polyxena z Lobkovic neměla zájem o zpustlý borotínský hrad, ale hospodářský dvůr nechala v roce 1623 obnovit. Tentokrát už byl postaven zděný. A samozřejmě v barokním slohu, který se v první půlce 17. století začal v Čechách prosazovat. Je unikátní, že v této podobě se zachoval dodnes! Neprošel žádnými zásadními přestavbami. Nejvíc jeho vzhled na počátku 19. století poznamenali Nádherní z Borutína, kteří na statku provedli mírné klasicistní úpravy, hlavně na fasádách a střechách. Nejzávažnější změnou bylo zboření staré hrázděné stodoly, kterou nahradili novostavbou dvou rozsáhlých stodol s centrálním průjezdem. Ty tvoří dnešní východní křídlo.

Po roce 1923 v důsledku pozemkové reformy Nádherní statek prodali. Následně se vystřídalo několik majitelů a nájemců. Po roce 1948 došlo ke znárodnění, areál převzalo Jednotné zemědělské družstvo, které dvůr na Starém zámku využívalo k zemědělské činnosti. K jeho památkové hodnotě JZD nepřihlíželo, například do kleneb stájí nechali zasekat a upevnit držáky dopravníků pro přepravu krmiva a vyvážení hnoje. Budovy tím byly staticky narušeny. Přesto, i když oprýskané a špinavé, byly stavby dvora pořád „pod střechou“ a prováděla se alespoň nezbytná údržba.

Naprostá pohroma postihla dvůr po roce 1993, kdy byl v rámci restituce vrácen potomkům posledních majitelů. Ti jej obratem prodali a pak se tu rychle střídali různí spekulativní majitelé, kteří na statku neprováděli ani základní udržovací práce. Bylo jim úplně jedno, že zloději z opuštěných budov odnesli, co mohli, nevadilo jim, že vítr utrhl kus střechy, že dovnitř zatéká, že kus zdi se zřítil...Prodávali a předávali si ho jako položku v účetních knihách a na vlastní oči ho nepotřebovali a ani nechtěli vidět.

Záchrana přišla, jak se říká „za pět minut dvanáct“. V roce 2009 zakoupil dvůr borotínský rodák Milan Tejnor a k jeho záchraně založil společnost Takelot s.r.o. V této době byly pod střechou pouze tři budovy z celkových deseti, tvořící původní komplex! A hned následujícího roku se pustil s členy rodiny a několika přáteli do náročných oprav.

Milan Tejnor říká, že staré stavby obdivuje a miluje od dětství a borotínský Starý zámek byl jeho srdeční záležitost. Nemohl se už dál dívat na devastaci barokního dvora, a tak se pustil do „šíleného projektu“. Investoval do něj všechny své úspory a díky vytrvalosti získal i dotace od státního orgánů a různých nadací. Také četní dobrovolníci mu pomáhali dary i brigádnickou prací.

Rekonstrukce už jsou skoro ve finále. Nejnáročnější byla oprava ovčína ve východní části jižního křídla se vzácnými kamennými klenbami. Po opravě začala staticky narušená čelní zeď opět praskat, zachránili ji se svolením památkářů dostavěním stylových kamenných opěráků. Krásně vynikla i rekonstrukce historického cihlového plotu na jižní terase nad rybníkem, jehož rozvalené zbytky se do té doby skrývaly ve vysoké trávě. Bude tu obnovena zeleninová a bylinková zahrádka.

Rozlehlé nádvoří se stává útočištěm pro koncerty a divadelní představení. V bývalém ovčíně vzniká regionální muzeum s ukázkami místních řemesel a v podkroví na ním výstavní síň. Ubytovací prostory jsou plánovány v západní budově, která k bydlení sloužila i v minulosti. Můžete si pronajmout jako letní byt bývalou ratejnu, v níž pobývali zaměstnanci (čili dvořáci), nebo využívat černou kuchyni. Vybavení bude stylové. Budova se také honosí barokním štítem doplněným replikou původního barokního krovu a zachovalými cihlovými klenbami z 18. století.

Barokní dvůr Borotín se stává příjemnou zastávkou také pro turisty, kteří si vyšli prohlédnout zříceninu Starého zámku a teď si rádi posedí na nádvoří v kavárně při malém občerstvení, zatímco jejich děti si pohrají na hromadě stavebního písku nebo si pohladí ovečku…

Mimořádnost tohoto areálu potvrzuje jeho zapsání mezi kulturní památky rozhodnutím Ministerstva kultury z roku 2003. Ve zdůvodnění se píše: *„Tento typ osově symetrické trojkřídlé dispozice s čelní vjezdovou branou (bez významnějších mladších přestaveb) se dochoval již velmi ojediněle. Lze tedy konstatovat, že areál hospodářského dvora Starý zámek Borotín patří mezi nejvýznačnější stavby svého druhu v jihočeském regionu a z hlediska své urbanistické polohy zřejmě nemá obdoby nikde v Čechách a na Moravě. Zachovává pozdně středověké a renesanční jádro. Přelom 18. a a19. století mu vtiskl klasicistní prvky v podobě vykrajovaných štítů a barevně odlišeného členění vnějších fasád.“*

Slovy Otomara Dvořáka, autora knihy Drsným krajem Jistebnicka, chceme připomenout a oslavit dokončení poslední střechy na stodole hospodářského dvora Starý zámek v Borotíně. V názvu knihy je výstižně charakterizován náš kraj. Stejně tak bylo „drsných“ i sedmnáct let rekonstrukce hospodářského dvora Starý Zámek v Borotíně.

Jana Čermáková, Barokní dvůr Borotín, z.s.



BAROKNÍ DVŮR Borotín





„V půlnoční hodinu anděl se zjevuje,
radostnou novinu pastýřům zvěstuje…“



srdečně Vás zveme
na vánoční koncert souboru

QUODLIBET

(Pavla Janková Kohelová, Jaroslava Tkadlecová, Jiří Sycha,
Petr Novotný, Milan Kohel a Jakub Smrčka)

sobota 9. ledna 2027 v 17 hodin

v kostele Narození Panny Marie na Starém Kostelci

Kanapíčko



Jak se daří Kanapíčku? Podzim v Kanapíčku byl plný vydařených akcí. Byla u nás "světová" premiéra Listování s knihou Deník lehký holky. My i herci jsme byli plní očekávání, jak to budou brát diváci, zda-li to nebude "moc". A všichni to vzali s humorem, přece jenom název napovídá, o čem kniha je, takže přišli připraveni :-).
Každý měsíc u nás probíhají vědomostní Knihovnické kvízy. Kapacita je většinou plně obsazena, někdy i přeplněna. Dokonce uvažujeme, že budou kvízy probíhat 2x měsíčně, aby se dostalo na všechny zájemce. Pokud vám to přijde dobrý nápad a máte také zájem se zúčastnit, ozvěte se nám. Nadále se u nás pravidelně cvičí. Lekce pilates a jógy jsou oblíbené a snažíme se rozjet také kruháče pro děti. Pokud byste měli zájem, aby Vaše dítě alespoň 1x měsíčně chodilo na posilovací trénink s profi fitness trenérkou, dejte nám vědět. Zkusíme je od nového roku zařadit pravidelně a přizpůsobit se většině zájemců.

Velmi vydařenou akcí byl Dušičkový podvečer pro děti, zúčastnilo se 23 dětí s rodiči. Letos si děti vyráběly svítící pavoučí kokony, svítící duchy, dlabaly dýně a opět bylo připravené tematické občerstvení.

Po prázdninách jsme opět obnovili tvořivé podvečery, vyráběli jsme s dětmi skřítky. Pod rukama dětí i rodičů se jich zrodilo 21. Další tvoření, které nás čeká, bude výroba adventních věnců "postaru", tzn. pouze z přírodních materiálů, výroba přírodní kosmetiky a následně výroba purpury a vánočních ozdob.

Další akcí pro děti bude Čertovské rojení a andělský slet, který se bude konat v naší spolupráci na Barokním dvoře v Borotíně 5.12. V prosinci vás také rádi přivítáme na dalším Listování 14.12. Na Štědrý den, až si půjdete do kostela pro Betlémské světlo, se zastavte u nás na svařák.

Pro dospělé se snažíme rozjet také pravidelnou pedikúru, nejbližší termín je 25. listopadu a od ledna bychom, v případě zájmu, navázali pravidelnými ošetřeními 1x měsíčně, pravděpodobně vždy poslední středu v měsíci.

Od ledna chystáme v našem prostoru také několik novinek, například nedělní vzdělávání v podobě přednášek o zdraví, stravě či menopauze, dále možnost Aromatouch techniky - aromaterapeutické relaxační masáže či rozvojových kurzů pro děti.

A teď jedna prosba na vás. Pokud vás některá z našich akcí zaujala, máte chuť se zapojit nebo vám v našem programu něco chybí, dejte nám vědět. Budeme rádi za vaše připomínky, podněty i nové nápady. Chceme totiž připravovat takový program, o který bude skutečný zájem. Pokud se nám nepodaří např. pedikúru a dětské kruháče naplnit, nebudeme je moci dotovat a neradi bychom, aby to bylo jen proto, že se o akcích u nás neví. Sledujte naše sociální sítě, pokud je nemáte, tak nástěnku přímo na Kanapíčku a nebo napište sms a my si vás přidáme do pravidelné rozesílky novinek.

Celý projekt Kanapíčka je tady hlavně pro vás, občany Borotína a okolí a budeme rádi, když se s námi budete na jeho činnosti a programu podílet. S nápady, tipy nebo čímkoliv, co máte na srdci, se nám ozvěte na tel.: 739 235 020. Kanapíčko je místo, které tvoříme společně.
S přáním klidného adventního času a pohodových svátků se s vámi loučím a těším se na setkání nejlépe u nás na kanapíčku.

Adéla Roubíčková

JUNÁK Borotín



Borotínští skauti mezi nejlepšími v republice

V dubnu naše malé světlušky a vlčata (7-11 let) vyrazily na okresní kolo Závodu vlčat a světlušek do Veselí nad Lužnicí. A protože máme děti šikovné, tak se vlčatům (klukům) podařilo vyhrát, a smíšené družstvo v holčičí kategorii obsadilo 5. místo. Pro kluky první místo na okrese znamenalo postup na kraj. Krajské kolo se pak konalo v květnu na Sezimáku a s dětmi jsme tam strávili celý víkend. Vyhlašování výsledků nás opět překvapilo. Družstvo Borotínků bylo vyhlášeno vítězi krajského kola. Kluci tak dostali pozvánku na republikové kolo, kde měli reprezentovat Jihočeský kraj. A v září jsme vyrazili reprezentovat do Břeclavi.

V pátek 18. září jsme se s kluky ráno sešli na autobusové zastávce u školy, zamávali kamarádům, kteří mířili do školy, a s krosnami na zádech vyrazili na dalekou cestu. V Táboře jsme přestoupili na rychlík do Prahy a tam na další vlak do Břeclavi. Cestou jsme si zopakovali poznávačku rostlin a zvířat, zahráli hry a s lehkou nervozitou jsme se těšili na jižní Moravu. Po 7 hodinách jsme dorazili na místo a ubytovali jsme se v břeclavské základní škole. Večer proběhlo slavnostní zahájení na břeclavském zámku, kde nás očekával kníže Svatopluk. V sobotu se celý závod tematicky nesl v duchu Velké Moravy a Svatoplukových prutů. Kluci společně plnili mnoho úkolů, na trase byli víc než 6 hodin a čekali je témata jako první pomoc, logické hlavolamy, obratnost, zručnost, vyhledávání informací, kuchařské dovednosti i zvládání krizových situací.

Možná si říkáte, kdo ti Borotínci vlastně jsou? Pepča a Toník Skaličtí zazářili při poznávačce rostlin. Matouš Svatoš družinu podržel v disciplíně o historii skautingu a státních symbolech. Ondra Čichovský a Hynek Dušek se ukázali při poznávačce zvířat. Fanda Kopka si vedl skvěle v zapeklitých dopravních situacích a značkách. A Augustin Marek předvedl své schopnosti při stavbě stanu a fyzické zdatnosti.



Po závodě jsme si vyzkoušeli lukostřelbu, hod oštěpem, modelování z hlíny nebo výrobu kožených náramků. Zvládli jsme se i skamarádit s dalšími skauty a zahrát si s nimi fotbal. Sobotní večer patřil dokončení příběhu o Svatoplukových prutech a spát jsme šli plni očekávání. V neděli ráno proběhlo vyhlášení výsledků, po kterém jsme se zas vydali na cestu domů.

A jak to dopadlo? Borotínci obsadili krásné 9. místo. Mezi 14 chlapeckými družinami z celé země je to výsledek, na který jsme právem hrdí. Celá soutěž není jen o znalostech a dovednostech, ale je i o týmové spolupráci, schopnosti se domluvit, dát prostor i těm nejmenším, ale i se vzájemně povzbudit a když se něco nepovede, tak jít dál. To jsou všechno schopnosti, které se do života hodí a já jsem ráda, že kluci měli možnost tohle společně zažít. Závod se koná každé dva roky, tak snad se nám podaří vyrazit zase příště.

Lída Svatošová ml.

TJ SPORT Borotín

Novinky na obecních sportovištích

V roce 2026 se Tělovýchovné jednotě Sport Borotín podařilo díky finanční podpoře Jihočeského kraje a spolufinancování Městyse Borotín zrealizovat **opravu běžecké dráhy na hřišti u ZŠ**. Obnovením poškozeného povrchu se zlepšily podmínky pro běh a další sportovní aktivity a především se zvýšila bezpečnost při jejím využívání. Dráha slouží nejen místní škole při hodinách tělesné výchovy, ale také fotbalistům, hasičům a široké veřejnosti. Věříme, že opravený povrch bude dobře sloužit po mnoho dalších let.

Díky získané dotaci od Jihočeského kraje na obnovu vybavení sportovišť a jejich zázemí pořídila TJ **nové fotbalové a florbalové branky, sítě pro nohejbal a volejbal a také řadu tréninkových pomůcek a dalšího sportovního vybavení**. Největší přínos má zejména pro místní fotbalovou mládež, ale využijí ho také další sportovní oddíly, škola i široká veřejnost.

Václav Čapek, TJ Sport Borotín

TJ SOKOL Borotín

Memoriál Míry Pince a Jardy Fořta: Osobnosti, na které se nezapomíná

Precizně střižený pažit. Vychlazené pivo a vůně klobásy z grilu! V sobotu 8. srpna se fotbalové hřiště v Borotíně zaplnilo do posledního místa. Konal se zde Memoriál Míry Pince a Jardy Fořta – den, který patřil fotbalu, přátelství, vzpomínkám a především lidem, pro které je fotbal mnohem víc než jen hra.

Letošní ročník byl v mnoha ohledech výjimečný. Memoriál, který se v předchozích letech pravidelně pořádal v nedalekém Nadějkově, se totiž poprvé přesunul do Borotína. A nebyla to jediná novinka. Poprvé se turnaj konal také na počest Jardy Fořta, bývalého trenéra našeho A-týmu, který se nesmazatelně zapsal do historie borotínského fotbalu.

Dopoledne patřilo budoucnosti, odpoledne vzpomínkám

Program odstartoval dopoledne přátelskými utkáními našich nejmladších fotbalistů. Ti ukázali, že fotbal v Borotíně má svou budoucnost. Nadšení, radost ze hry, bojovnost a úsměvy na tvářích mladých hráčů byly tím nejlepším příslibem do dalších let.

Odpoledne už patřilo fotbalovým soubojům tří týmů – Míry Pince, Jardy Fořta a hostům z TJ Dražic. Hrálo se systémem každý s každým ve formátu 8+1, takže o zajímavé momenty, sportovní nasazení ani zdravou rivalitu rozhodně nebyla nouze.

Vítězem letošního ročníku se nakonec stal tým Jardy Fořta, který tak symbolicky ovládl první ročník a pokračování memoriálu nesoucího nyní trenérovo jméno.



Dvě jména, dva příběhy, jedna společná fotbalová vášeň

Letošní ročník měl také hlubší rozměr. Poprvé se totiž vedle vzpomínky na Míru Pince konal i na počest Jardy Fořta, který nás v loňském roce po vážné a velmi rychle postupující nemoci nečekaně opustil.

Jarda nebyl pro borotínský fotbal jen trenérem. Byl člověkem, který dokázal tým vést, motivovat a společně s hráči dosáhnout na mety, na které se v klubové historii jen tak nezapomíná. Pod jeho vedením se A-týmu podařilo dosáhnout historického doublu – vítězství v Poháru OFS a zároveň

triumfu v nejvyšší okresní soutěži. Rok před tím navíc jako lodivod slavil s hráči Borotína stejný počin, ale v dlouhodobé soutěži o patro níž. Úspěchu, který zůstane navždy jednou z významných kapitol místního fotbalu.

Na jeho odkaz dnes navazuje také syn Radek Fořt, který se vydal v otcových stopách trenérské práce. Vystudoval trenérskou licenci C, v současnosti vede v Borotíně mladší přípravku a zároveň je nedílnou součástí hráčského kádru mužů. Právě Radek se ujal vedení týmu Jardy Fořta. Bylo to krásné a symbolické propojení generací – vzpomínka na tátu, který toho pro klub tolik udělal, pokračuje prostřednictvím syna, který dnes pomáhá psát další kapitoly jeho příběhu.

Také tým Míry Pince měl své osobní zastoupení. Jeho vedení se ujal syn Míra Pinc, aktuálně rázný bek v kádru mužů a především trenér, který by pro starší přípravku, kterou vede společně s trenérem Pavlem Mrázem, dýchal. I zde potvrdilo, že fotbalové vzpomínky a rodinné vazby k sobě neodmyslitelně patří. Míra patřil k tahounům oslav fotbalu i po skončení sportovní části!

Fotbalový den, který neskončil závěrečným hvizdem

Na hřišti bylo plno, atmosféra výborná a fotbal se tentokrát neřešil pouze mezi bílými čarami. Po skončení turnaje pokračovala oslava fotbalu i mimo hrací plochu. U dobrého občerstvení, grilu, muziky a samozřejmě také u lahodného chmelového moku – poctivého piva – se ještě dlouho debatovalo, vzpomínalo a připíjelo na všechno, co nás kolem fotbalu spojuje.

A právě v tom je kouzlo podobných setkání. Nejde jen o to, kdo vstřelí nejvíce branek nebo zvedne nad hlavu pomyslný pohár. Jde o setkávání generací, o přátelství, společné zážitky a o lidi, díky kterým má fotbal v menších obcích své nezastupitelné místo.

Velké poděkování patří všem hráčům, hostům z TJ Dražice, organizátorům, dobrovolníkům, městysu Borotín a samozřejmě všem fanouškům a návštěvníkům, kteří zaplnili naše hřiště a vytvořili nezapomenutelnou atmosféru.

První ročník memoriálu hraného v Borotíně se vydařil a věříme, že jsme společně položili krásný základ nové tradice. Již nyní spřádáme plány na pokračování v roce 2027.

Protože na některé lidi, okamžiky a fotbalové příběhy se zkrátka nezapomíná. A dokud se v Borotíně bude hrát fotbal, jejich jména budou mít na našem hřišti své místo. Děkujeme ještě jednou všem a těšíme se na další společná setkání!

Borotínský fotbal má pořád srdce!

Po dvanácti letech znovu v nejvyšší okresní soutěži. Tak se stalo v sezóně 2024/2025 a hned z toho byl mistrovský titul. Třetí místo po podzimu v letošním ročníku dokazuje, že jsme skvělá parta, máme výborné zázemí a neustálou chuť pokračovat. Borotínský fotbal má za sebou další významnou kapitolu – a rozhodně ještě neřekl poslední slovo.

Když se dnes podíváme na tabulku Macron 8. ligy, můžeme mít v Borotíně důvod k radosti.

Po podzimní části sezony 2026/2027 patří našemu A mužstvu krásné 3. místo se ziskem 22 bodů a skóre 34:16. Na vedoucí Sokol Sezimovo Ústí B a druhé Myslkovice ztrácíme jediný bod. A to je vizitka, která má svou váhu.

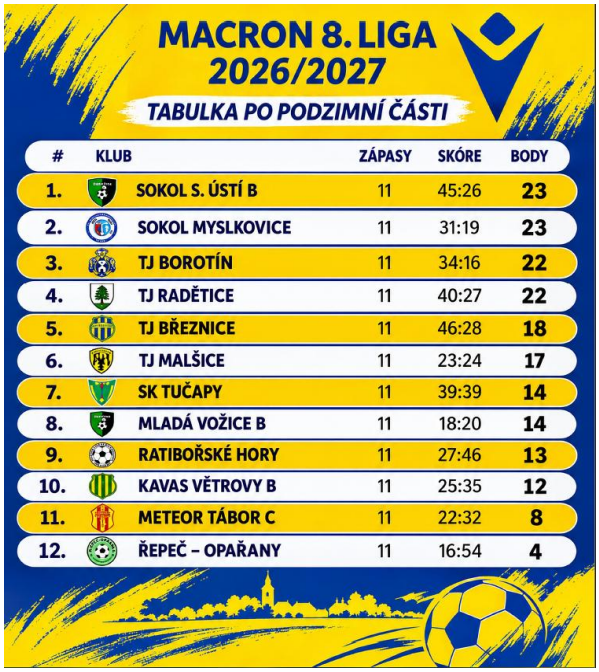

Nejde přitom o náhodu. Borotínský fotbal v posledních letech ušel pořádný kus cesty. Podařilo se nám postupně vyhrát nižší okresní soutěž, následně i tu nejvyšší. Navíc jsme dvakrát po sobě pozvedli nad hlavu Pohár Okresního fotbalového svazu. Po více než dekádě se tak nejvyšší okresní soutěž znovu hraje také na našem hřišti. A už jen to je důvod, proč si této chvíle vážit.

Fotbal pro radost. A především pro lidi, kteří za ním stojí

Dobře si uvědomujeme, jaké jsou naše limity. Roky přibývají, tělo si občas řekne o slovo o něco hlasitěji než dříve a některé věci už zkrátka nejdou tak snadno jako před deseti či patnácti lety. Ale právě v tom je možná kouzlo naší party. Fotbal nehrajeme proto, abychom si něco dokazovali. Hrajeme ho proto, že nás pořád baví. Protože máme rádi sport, kabinu, společné chvíle, emoce na hřišti i ten pocit, když se po zápase potkáme s lidmi, kteří nám fandí.

Borotínský fotbal je navíc mnohem víc než jen jedenáct hráčů na trávníku. Je to jedna z mála pravidelných sportovních aktivit, která v naší obci přežívá už desítky let. Je to místo setkávání, společných zážitků a také příležitost, jak na chvíli zapomenout na každodenní starosti. A jestli se nám při tom daří bavit i naše fanoušky, sousedy a všechny, kteří si v sobotu přijdou na fotbal dát něco dobrého, pak má naše snažení ještě větší smysl.

Víme, že nás nečekají jen vítězné roky. Víme, že bude potřeba zabrat, občas zatnout zuby a možná si i přiznat, že některé zápasy už neuhrajeme jen silou vůle. Ale dokud bude chuť, parta a alespoň trochu zdraví, budeme se snažit, aby se na hřišti hrál fotbal, na který se lidé budou rádi vracet.

Parta, která má otevřené dveře. A novou krev v žilách.



Jednou z největších devíz našeho mužstva je dobrá parta napříč generacemi. Kluci, kteří spolu v Borotíně vyrůstali, ti, kteří se k nám v průběhu let vrátili, i ti, kteří našli cestu k našemu klubu teprve nedávno. Vzájemný respekt, kamarádství a dobrá atmosféra jsou hodnoty, které se nedají koupit ani připsat do tabulky. A právě díky nim se nám daří přivádět nové posily, které u nás nehledají finanční odměnu, ale především dobré prostředí, kvalitní zázemí a radost ze hry. Důkazem je i pozvání a účast celého týmu včetně partnerek a manželek na svatbě našeho spoluhráče Vojty.

Do mužstva nově zapadli Lukáš Carva z Chotovin, Dominik Veřtát a Dominik Fiala z Plané nad Lužnicí. Nejen na hřišti, ale i v kabině mají všichni tři jmenovaní co nabídnout. Oba Dominikové jsou čerství dvacátníci a mají před sebou ještě spoustu fotbalových let. Lukáš Carva má navíc zkušenosti ze soutěží vyšších, než je náš současný okresní přebor. Jsme rádi, že si všichni vybrali právě Borotín!

Za tím, že se zde znovu podařilo vytvořit silnou a soudržnou partu, stojí také návrat Honzy Kromky, který před šesti lety přišel zpět z krajského přeboru v Dražicích. Právě na něj navázala řada dalších kluků, kteří v Borotíně kdysi s fotbalem začínali. A z původní party se postupně znovu stalo mužstvo, které drží pohromadě nejen na hřišti, ale i mimo něj.

Celý tým vede trenér Pavel Novotný, který zároveň trénuje naše mladší žáky. A přestože bychom si všichni přáli, aby každá naše kombinace měla oči, každá přihrávka našla svého adresáta a každý zápas byl malým fotbalovým koncertem, realita občas připomene, že jsme pořád jen lidé. Někdy to zkrátka zaskřípe. O to větší radost máme z utkání, ve kterých se nám podaří ukázat, že fotbal stále umíme hrát, že nás baví a že dokážeme nabídnout pěknou podívanou.

Zázemí, které nám mohou závidět i mnohem větší kluby

Když už mluvíme o radosti z fotbalu, nemůžeme zapomenout na prostředí, ve kterém ho můžeme provozovat. A tady patří velké poděkování všem, kteří se o náš areál starají a pomáhají ho posouvat dál.

Naše hřiště má už druhým rokem tu čest hostit také letní přípravu druholigového Táborska. V letošním roce zde tým strávil celý týden předsezonního soustředění a velmi pozitivně hodnotil

především kvalitu a precizní připravenost hrací plochy. Za tím stojí především neúnavná práce správce pana Jana Kromky staršího, který se o trávník stará s mimořádnou pečlivostí. Víme, kolik času, úsilí a práce za tím je, a rozhodně to nepovažujeme za samozřejmost.
Letos se nám navíc podařilo posunout také samotné vybavení hřiště. Staré branky jsme nahradili novými certifikovanými hliníkovými konstrukcemi, které jsou osazeny do pouzder a lze je podle potřeby vyjmout. Jejich umístění bylo provedeno podle přesného zaměření, aby vše odpovídalo požadovaným parametrům. Nové branky doplňují moderní sítě a další vybavení, které jsme zajistili vlastními silami v rámci společných brigád.



Velkým přínosem je také nově osvětlený odlehčovací prostor za brankami. Díky němu mohou naši fotbalisté i děti trénovat venku i v době, kdy už se den krátí a slunce dávno zapadlo. Společně s osvětleným multifunkčním hřištěm tak máme další možnosti, jak sportovat prakticky po celý rok a využívat travnatou plochu, kdykoli to počasí dovolí.
Není to samozřejmost. Je to výsledek společné práce, ochoty přiložit ruku k dílu a podpory, které si nesmírně vážíme.

Myslíme na další generace. A také na nové kabiny

Naše ambice ale nekončí u toho, že chceme mít pěkné hřiště a důstojné zázemí pro současné mužstvo. Pokud má mít borotínský fotbal budoucnost, musíme ji připravovat už dnes. A právě proto je pro nás tak důležitá práce s mládeží, kterou v posledních letech systematicky rozvíjíme.
S tím souvisí také další velký projekt, na kterém už nějakou dobu pracujeme – rekonstrukce kabin. Současné prostory přestávají odpovídat rostoucímu tempu zdejšího fotbalového dění a potřebám stále početnější mládežnické základny. Proto jsme začali připravovat projekt, který by přinesl větší a modernější zázemí nejen pro fotbalisty, ale také pro další sportovce a uživatele areálu.
Velký kus práce na přípravě projektu odvedli Jan Kromka mladší a Václav Čapek, kteří se této oblasti věnují také v rámci výkonného výboru TJ Sportu Borotín. V tuto chvíli máme podstatnou část příprav za sebou a čekáme na vhodnou dotační příležitost. Naším cílem je spojit síly s městysem Borotín, vlastníkem areálu, a společně posunout sportovní zázemí zase o pořádný kus dál.
Nejde přitom pouze o fotbal. TJ Sport Borotín sdružuje různé spolky a sportovní aktivity v Borotíně a okolí. Fotbalové hřiště i jeho zázemí tak mohou sloužit mnohem širší komunitě. Chceme vytvářet prostor pro všechny, kteří mají chuť sportovat, bez ohledu na to, zda jsou členy fotbalového oddílu nebo pocházejí přímo z Borotína.
Už dnes mohou občané využívat také naše multifunkční osvětlené hřiště, na kterém lze hrát tenis, volejbal, fotbal, basketbal a řadu dalších sportů. Díky dotační podpoře skrze TJ Sport se nám podařilo

jeho vybavení dále rozšířit o potřebné sportovní pomůcky. Po registraci na webových stránkách obce tak může hřiště využívat každý, kdo chce aktivně trávit svůj volný čas.
Plánovaná rekonstrukce kabin by tuto možnost ještě rozšířila. Nové šatny, sprchy a další zázemí by mohly sloužit nejen fotbalistům, ale i dalším sportovcům, letním soustředěním v přilehlé hale a návštěvníkům areálu. Věříme, že se nám tento záměr podaří dotáhnout do konce. Byla by to další důležitá investice do budoucnosti sportu v Borotíně.
A kdo ví – třeba jednou nebudeme bojovat jen o přední příčky okresních soutěží, ale naše mládežnická práce nám otevře dveře i do vyšších pater jihočeského fotbalu. Každá velká cesta totiž někde začíná. A ta naše začíná právě tady, na trávníku vedle ZOO pana Peterky, který nám neúnavně vrací zakopnuté míče!
Děkujeme, že jste s námi. A v lednu se potkáme znovu!
Na závěr patří velké poděkování všem, kteří se na chodu našeho fotbalového oddílu a celého sportovního areálu podílejí. Trenérům, hráčům, dobrovolníkům, rodičům, fanouškům i všem, kteří přicházejí pomoci, když je potřeba. Velmi si vážíme také podpory městyse Borotín, TJ Sportu Borotín a všech sponzorů, bez kterých by se řada našich plánů a projektů uskutečňovala jen velmi těžko.
Speciální uznání si zaslouží občané městyse, kteří bydlí v těsné blízkosti našeho svatostánku. S přibývající sportovní aktivitou, rozrůstajícím se klubem a užíváním hřiště i jinými subjekty, je zde opravdu někdy rušno. Víme to. Za fotbalový klub můžeme slíbit, že budeme vždy maximálně respektovat nejen provozní řád hřiště, ale především se chovat k vám, místním občanům, co nejvíce ohleduplně. Pokud vám za to na oplátku můžeme nabídnout zápas v jakékoliv kategorii, který bude vítězný, a vy budete tak na svou obec hrdi, bereme to jako oboustranně výhodný a sportovně – lidský obchod!
Napřed zábava, potom fotbal
A protože fotbal není jen o devadesáti minutách na hřišti, ale také o setkávání, přátelství a společné zábavě, rádi bychom vás pozvali na další společenskou akci.
V sobotu **16. ledna 2027** se uskuteční již **5. jubilejní ročník Sportovního plesu**, který pořádá fotbalový oddíl společně se Skautem Borotín. Budeme moc rádi, když se s vámi potkáme také mimo fotbalový trávník a společně si užijeme večer plný zábavy.
A potom? Potom se zase všichni sejdeme na našem fotbalovém stánku. My obujeme kopačky, vy si dáte něco dobrého, třeba i poctivé čepované pivko, a společně budeme dál psát další kapitolu příběhu, který se v Borotíně píše už desítky let.
Možná už neběháme tak rychle jako kdysi. Možná nás po zápase bolí tělo o něco víc než před lety. Ale dokud máme komu přihrát, s kým se radovat a pro koho hrát, máme pořád důvod vyběhnout na hřiště.
Protože fotbal není jen o výsledcích. Je o lidech, kterým pořád to všeobjímající fotbalové srdíčko bije naplno.

Mládež TJ Sokol Borotín roste

Více než 60 dětí, skvělá práce trenérů a fotbalová budoucnost, která nás baví! Borotínský fotbal nežije pouze výsledky mužského A-týmu. Naopak. Jednou z největších radostí a zároveň priorit našeho klubu je práce s mládeží. A právě zde máme v posledních letech důvod k velkému optimismu. V současnosti totiž v různých věkových kategoriích aktivně působí více než 60 dětí, které pravidelně oblékají modrožluté barvy.
Za tímto číslem se skrývá spousta práce, času, trpělivosti, a především nadšení lidí, kteří se dětem věnují. Od našich nejmenších fotbalových nadějí v mini přípravce až po mladší žáky se snažíme vytvářet prostředí, ve kterém děti nejen sportovně rostou, ale také nacházejí kamarády, učí se spolupracovat a získávají vztah ke sportu, který jim může vydržet celý život. A že se nám to daří, potvrzují nejen počty dětí na tréninců, ale také jejich výkony na fotbalových hřištích.

Skvělá sezona a měření sil s nejlepšími v okrese v podání starší přepravky



Velkou radost nám v letošním roce dělá také starší přípravka pod vedením trenérské dvojice Míry Pince a Pavla Mráze. Jejich svěřenci předvádějí v dlouhodobé okresní soutěži opravdu výborné výkony a postupně se propracovali až do elitní skupiny A, kde se potkali s nejlepšími týmy okresu.
Soutěž starších přípravek má specifický turnajový formát. Nehraje se klasickým systémem domácích a venkovních zápasů, ale jednotlivé týmy se pravidelně sjíždějí na společné turnaje pořádané na různých místech okresu. O to větší význam má postupné sportovní zlepšování a výsledky, díky kterým se mužstva posouvají mezi kvalitnější soupeře.
V závěrečném turnaji na umělé trávě ve Veselí nad Lužnicí se utkali s opravdu kvalitními soupeři a předvedli výkony, na které můžeme být právem pyšní.
Výsledky posledního turnaje:

- Borotín – Větrovy 9:7
- Borotín – Veselí nad Lužnicí 3:2
- Borotín – Chýnov 7:6
- Borotín – Sezimovo Ústí 2:6

Tři vítězství a jediná porážka. To je bilance, která mluví sama za sebe. Především však těší způsob, jakým děti dokázaly držet krok s nejlepšími týmy okresu. Byly to vyrovnané, bojovné a divácky atraktivní zápasy, ve kterých nechyběly góly, emoce ani radost z fotbalu.
Za těmito výkony stojí obrovský kus práce trenérů Míry a Pavla, kterým patří naše velké poděkování. Stejně tak děkujeme rodičům, kteří děti pravidelně vozí na turnaje, podporují je a vytvářejí jim skvělé zázemí. A nesmíme zapomenout ani na Karla Novotného, který se pravidelně stará o fotodokumentaci a pomáhá zachytit všechny tyto krásné okamžiky.
Poslední venkovní turnaj ve Veselí byl důstojnou tečkou za letošní sezonou. Ale rozhodně ne koncem! Už nyní se těšíme na Zimní ligu, která se odehraje v halových podmínkách.
Děti fotbal evidentně baví, jejich nadšení je nakažlivé a my máme radost, že se nám daří společně s trenéry a rodiči budovat tým, který má před sebou určitě ještě spoustu krásných fotbalových zážitků.

Mladší přípravka: Radost ze hry a příslib do dalších let
Velmi dobře si počíná také naše mladší přípravka pod vedením Radka Fořta, Honzy Kromky mladšího a Kuby Marka. I zde se ukazuje, že práce s mládeží má v Borotíně správný směr.

Také tato kategorie hraje soutěž turnajovým systémem, přičemž pro naše hráče je letošní sezona v mnoha ohledech především o sbírání zkušeností. Řada z nich totiž věkově stále patří mezi nejmladší děti, kterým ještě několik let zbývá do přechodu z mini přípravky. Přesto se pravidelně utkávají s podstatně staršími soupeři a rozhodně se mezi nimi neztrácejí.
Naši mladí fotbalisté a fotbalistky dokážou sehrávat velmi vyrovnaná utkání, porážet výkonnostně srovnatelné soupeře a stále častěji ukazují, že se mohou měřit i s věkově staršími protivníky. Výsledky jsou samozřejmě příjemným bonusem, ale tím nejdůležitějším je něco jiného – děti fotbal neskutečně baví. Jejich nadšení, chuť trénovat a radost z každého povedeného utkání jsou pro nás tou nejlepší odměnou.



Zvláštní radost máme také z Radka Fořta, který pokračuje ve šlépějích svého tatínka Jardy a postupně si buduje vlastní trenérskou cestu. Společně s Honzou a Kubou odvádí pro tuto kategorii velký kus práce.
Věříme, že právě tato parta bude v dalších sezonách tvořit pevný základ pro postupný přechod do vyšších věkových kategorií. Naším cílem je především zachovat kontinuitu, rozvíjet jednotlivé hráče a připravit jim co nejlepší podmínky pro další fotbalový růst.

Mladší žáci: Šest let práce začíná přinášet své ovoce

Zvláštní kapitolu našeho mládežnického fotbalu tvoří mladší žáci, které vedou Zdeněk Křivský a Pavel Novotný. Jejich příběh je totiž v jistém smyslu příběhem celého současného mládežnického projektu TJ Sokol Borotín.





#	KLUB	ZÁPASY	SKÓRE	BODY
1.	DRAŽICE - METEOR C	11	62:9	29
2.	FC CHÝNOV	11	53:26	22
3.	SK TUČAPY	10	43:22	22
4.	PLANÁ NAD LUŽNICÍ	10	33:14	20
5.	VESELÍ NAD LUŽNICÍ	11	62:41	19
6.	KAVAS VĚTROVY	10	32:26	14
7.	MLADÁ VOŽICE	11	33:44	11
8.	TJ BOROTÍN	11	31:49	8
9.	SOKOL CHOTOVINY	10	38:38	7
10.	OLYMPIE MĚŠICE	11	4:122	0

Právě tato kategorie byla před přibližně pěti lety jedním z prvních kroků na cestě, kterou jsme se v práci s mládeží vydali. Dnešní mladší žáci tak představují generaci, která s námi postupně vyrůstala. A nutno říci, že jejich cesta nebyla vždy jednoduchá. V některých případech totiž oproti soupeřům stále dohánějí zkušenosti a fotbalové návyky, které si jiní hráči osvojovali už od útlého věku.
O to větší radost máme z toho, jakým způsobem se tým v letošní sezoně prezentuje. Pod vedením Zdeňka Křivského, který odvádí opravdu obrovský kus práce, a za podpory Pavla Novotného, jenž do mužstva přináší systém, zkušenosti z vyššího fotbalu a dlouholetou trenérskou praxi, je na hráčích vidět výrazný posun.
Samozřejmě ne všechny zápasy končí vítězstvím a stále máme na čem pracovat. Důležité však je, že se naši kluci dokážou soupeřům postavit jako rovnocenní protivníci, předvádějí fotbalové momenty, které těší nejen trenéry, ale také diváky, a především je samotné fotbal baví.
Důkazem jejich postupného zlepšování je také závěr podzimní části soutěže. V posledních čtyřech kolech dokázali jednou těsně prohrát, připsali si remízu a hned dvě vítězství. Ve všech těchto utkáních už předváděli velmi důstojnou a konkurenceschopnou hru.
Za nás je to jasný signál, že nastavená cesta má smysl. Pět let práce, trpělivosti a postupného budování začíná přinášet výsledky. A my jsme moc zvědaví, jak na povedený závěr podzimu navážou kluci v jarní části sezony.
Velké poděkování patří oběma trenérům za jejich čas, energii a především trpělivost. Protože právě ta je při budování mládežnického týmu často stejně důležitá jako samotné fotbalové dovednosti.

Fotbalový kemp: Tři dny plné pohybu, tréninku a společných zážitků



Další krásnou součástí mládežnického života v Borotíně byl také letošní ročník fotbalového kempu, který se uskutečnil během srpna. Od čtvrtka do soboty patřilo hřiště bezmála třiceti dětem napříč kategoriemi – od mini přípravky přes mladší a starší přípravku až po mladší žáky.
Do organizace se zapojili všichni naši trenéři, kteří si děti rozdělili podle věkových kategorií a připravili jim pestrý sportovní program. Nešlo přitom pouze o fotbal jako takový. Důraz byl kladen také na všestranný pohybový rozvoj, koordinaci, obratnost, rychlost, práci s míčem a další dovednosti, které jsou pro zdravý sportovní vývoj dětí zásadní.
Tři dny byly skutečně nabité programem. Vedle tréninků nechyběly různé pohybové hry, dopolední a odpolední svačinky, pravidelné návštěvy bazénu a samozřejmě ani zasloužené osvěžení v podobě zmrzliny v našem oblíbeném Kanapíčku.

O výborné obědy se postarala školní jídelna v Borotíně, které patří velké poděkování za skvělé jídlo i vstřícnost. Poděkovat musíme také všem, kteří pomáhali se zajištěním občerstvení a kompletního zázemí pro naše malé sportovce. Věrko, Markét a Olčo, díky!



Velké díky patří rovněž panu správci sportovního areálu. Přestože kemp probíhal v období mimořádně vysokých letních teplot, čekal na děti perfektně připravený trávník a hřiště ve výborném stavu. Víme, kolik práce a péče za tím stojí, a velmi si toho vážíme.

Stabilní trenérský tým

Ještě jednou si pojďme připomenout náš trenérský štáb. Bez zásluhy těchto lidí by to skutečně nešlo. O mladší žáky se starají Zdeněk Křivský a Pavel Novotný, starší přípravku vedou Míra Pinc a Pavel Mráz. Mladší přípravku mají pod palcem Radek Fořt, Honza Kromka mladší a Kuba Marek.

Samostatnou kapitolou je naše nejmenší mini přípravka, ve které se snažíme především o rozvoj všestranných pohybových dovedností a vytváření pozitivního vztahu ke sportu.

Právě zde máme v letošním roce velkou radost z nové trenérské posily. Do našeho týmu se podařilo zapojit pana Karla Chotovinského, zkušeného sportovce a především skvělého člověka se srdcem na pravém místě.

Karel má za sebou dlouholeté zkušenosti s vedením dětí při tělesné výchově na základních školách a jeho přístup k nejmenším fotbalistům nás opravdu těší. Je to člověk, kterému plně důvěřujeme a který dokáže dětem předat nejen pohybové dovednosti, ale také radost ze sportu. Jeho tréninky vypadají opravdu skvěle a jsme moc rádi, že je součástí našeho klubu.

Maximálně nás těší i zájem všech rodičů. Osobně se do pomoci při tréninku začala zapojovat paní Lucka Rybová a pan Michal Žahour, kteří na prvních trénincích v hale (bavíme se o začátku listopadu) zjistili, že přítomnost 27 rozverných dětí těch nejmenších kategorii je na hraně sil i pro zkušeného trenéra a tělocvikáře.

Tímto tempem navíc zcela určitě brzo překonáme hranici 100 registrovaných sportovců a sportovkyň a budeme se muset poohlížet po dalším rozšíření trenérského týmu. Nebo jsem ho už právě našli? ☺

Budoucnost, kterou chceme společně budovat

Téměř sedmdesát aktivních dětí není jen hezké číslo do klubových statistik. Je to především závazek a motivace do další práce. Víme, že kvalitní mládežnický fotbal se nebuduje přes noc. Vyžaduje trpělivost, kvalitní trenéry, podporu rodičů a především prostředí, do kterého se děti budou rády vracet.

Proto chceme i nadále investovat svůj čas a energii do rozvoje všech mládežnických kategorií. Naším cílem není pouze vychovávat budoucí hráče mužského A-týmu. Chceme, aby děti v Borotíně měly možnost sportovat, rozvíjet se, navazovat přátelství a prožívat krásné chvíle, na které budou jednou rády vzpomínat. Když se nakonec rozhodnou pro jiný sport, pevně věříme, že jim tréninky na našem pažitu daly právě ty základy, na kterých můžou stavět možná i celý život. Nejen sportovně, ale především lidsky.

Na závěr patří velké poděkování za práci a podporu všem trenérům, rodičům, dobrovolníkům a podporovatelům, sponzorům a městysi Borotín. Především bez podpory obce a spolku TJ Sport Borotín pod vedením Vaška Čapka by byla realizace některých projektů nemožná.

Borotínský fotbal má budoucnost. A ta začíná právě u našich dětí!


TJ BOROTÍN
SKAUT BOROTÍN
POŘÁDÁJÍ
5. ROČNÍK SPORTOVNÍHO PLESU
ZA PODPORY MĚSTYSE BOROTÍN
16. LEDNA 2027 / 19:00
KULTURNÍ DŮM BOROTÍN
HRAJE KAPELA MIX
VSTUPNÉ 200,- Kč
VSTUPENKY V PŘEDPRODEJI I NA MÍSTĚ
Předprodej a rezervace: 776 834 896 | sokol.borotin@seznam.cz
Čepovaná Plzeň | Bohatá tombola
Tradiční dražba | Fotokoutek
Bohaté občerstvení | Afterparty
VÝTĚŽEK BUDE POUŽIT NA PODPORU MLÁDEŽE SOKOLA A SKAUTŮ BOROTÍN.

SDH Libenice



Letošní činnost sboru začala v lednu uspořádáním valné hromady sboru, která se konala v hasičské zbrojnici v Libenicích následovanou v únoru hasičským bálem v hostinci na Františku. V dubnu jsme se setkali již po devatenácté tradičně při pletení pomlázek na velikonoční neděli s následnou koledou o velikonočním pondělí. Jelikož již není v Libenicích vhodný pozemek kde bychom mohli jako sbor uspřádat pálení čarodějnic, zaměnili jsme je za opékání buřtů u hasičské zbrojnice. Následoval nácvik a účast sboru jak na okrskové soutěži, tak i na různých pohárových soutěžích pořádaných sbory v okolí. S finanční podporou městyse Borotín na jaře letošního roku došlo k obnovení výzbroje – tedy k zakoupení nových savic a proudnic. Ty budou sboru sloužit pro prezentaci a plnění poslání spolku jak při pomoci obci nebo obyvatelstvu tak i při účasti na soutěžích požárního sportu. Dále sbor díky podpoře městyse doplnil tento rok na podzim uniformy sboru pro prezentaci při společenských událostech.
Do konce roku bude následovat tradiční setkání o čertech, rozsvěcení stromečku v Libenicích i zakončení roku v hasičské zbrojnici.
Děkujeme tímto všem, kteří nám v průběhu roku pomáhali a zachovali přízeň.

Martin Pazourek



SDH Kamenná Lhota

V Kamenné Lhotě jsme obnovili tradici **"Havelského posvícení"**. Sešli jsme se 17. října společně se sousedy a přáteli z blízkého okolí na místní návsi, abychom tento sváteční den oslavili. K překvapení všech dětských návštěvníků tu na ně čekal skákací hrad, střelnice i kolotoč, které byly v nepřetržitém chodu do pozdních hodin. A protože je posvícení spojeno i s dobrým jídlem a pitím, nechybělo grilované maso, klobásky ani koláče. Večer se naplnila místní hospůdka dospělými, kteří si při dobrém pití a pohodě zazpívali a zatančili se Šmatýzankou.

Za SDH Kamenná Lhota – Jana Michnová



SDH Pikov

Hasiči z Pikova přiblížili dětem svou práci. Dne 19. října 2026 připravili členové SDH Pikov pro žáky Základní školy Borotín zajímavé dopoledne zaměřené na činnost dobrovolných hasičů a požární ochranu.
Během dne navštěvovaly jednotlivé třídy ve skupinkách školní dvůr, kde hasiči představili techniku a vybavení běžně používané u sborů dobrovolných hasičů. Děti si mohly jednotlivé části výstroje a výzbroje prohlédnout zblízka, osahat si je a dozvědět se, k čemu slouží při zásazích i při pomoci občanům. Nechyběly zajímavé ukázky a odpovědi na řadu zvídavých dotazů.
Odpolední program pokračoval na místním hřišti, kde hasiči za aktivní účasti dětí předvedli ukázku požárního útoku. Mladí návštěvníci si mohli vyzkoušet práci s hasičskou proudnicí.
Akce se setkala s velkým zájmem žáků i pedagogů a přispěla k lepšímu povědomí dětí o práci dobrovolných hasičů, požární prevenci a významu hasičského sboru pro život v obci.
Členové SDH Pikov děkují ZŠ Borotín za spolupráci a všem dětem za jejich aktivní účast a nadšení.



ZAHRADNICTVÍ Na Sušárně

Milí zákazníci, rok se pomalu chýlí ke konci a my bychom vám chtěli ze srdce poděkovat za vaši přízeň, podporu a milá setkávání v uplynulém roce. Velmi si vážíme toho, že se k nám rádi vracíte, a těší nás, že můžeme být součástí vašich domovů, zahrad i slavnostních okamžiků.
Máme pro vás také jednu novinku! K Balíkovně a Zásilkovně, kde můžete balíčky nejen vyzvedávat, ale také odesílat, nově přibyla služba Allegro.

A kde se můžeme před Vánoci potkat?
- připravujeme pro vás kurz aranžování vánočních vazeb s živými květinami
- 26. 11. – od 13 do 15 hodin se na vás budeme těšit na vánočním tvoření v Obchodním domě Dvořák v Táboře.
- 28. 11. – potkáme se na adventní výstavě v Borotínské škole. Zahradnictví bude tento den zavřené.
- otevřeno bude jako již tradičně každou adventní neděli v obvyklém čase 9 - 12 a 14 - 17

23. 12. bude poslední otevírací den letošního roku. Rozloučíme se s vámi tradičně v předvánoční atmosféře a s našimi živými svícny. Jejich objednávky přijímáme již nyní, tak si nezapomeňte včas rezervovat ten svůj.
Přejeme vám krásné a pohodové Vánoce, hodně zdraví, štěstí a radosti v novém roce. Budeme se na vás opět těšit na jaře 2027, až se naše zahradnictví znovu probudí do barev a vůní květin. Děkujeme, že jste s námi!

Vaše Zahradnictví Na Sušárně, Borotín 176

MASÁŽE & REGENERACE

Léčebné masáže, regenerace a uvolňovací techniky ve zdravotním středisku v 1. patře. Při hodinové masáži lze také využít masážní přístroj s infračerveným světlem zn. Beurer, který krásně problematická místa prohřeje a uvolní svalová napětí.
Používám kvalitní oleje od firmy Saloos, Atok, Pleva, Schupp, Cosimed, Alpa + vlastní výroba léčebných mastí a tinktur. Při každé masáži je samozřejmostí difuzér s aromaterapií (kvalitním aroma olejem od firmy Saloos a Just).
Dále nabízím služby **rehabilitace po operacích pohybového aparátu, kdy adekvátně s klientem řešíme společně brzký návrat do běžného života.**
Z nabídky můžete využít i dárkové vouchery, které jsou skvělým dárkem pro Vás i vaše blízké.

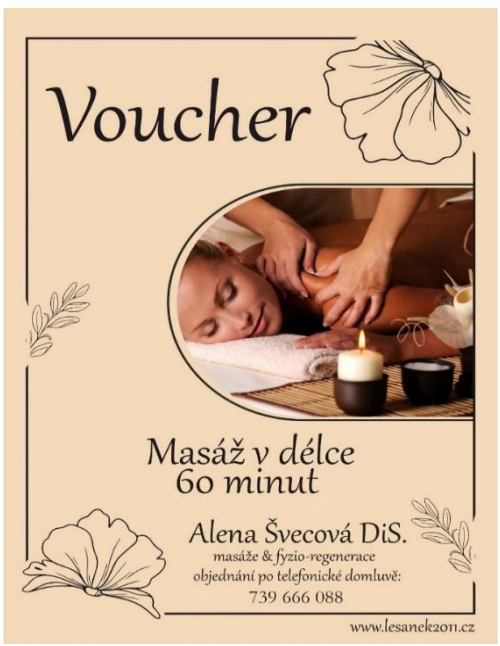





Těším se na Vaši návštěvu a přeji příjemný adventní čas.

Alena

PEČOVATELSKÁ SLUŽBA V Borotíně a okolí

Naše Sociální služby městyse Borotín přinášejí péči již od roku 2020. Terénní pečovatelská služba pomáhá seniorům a osobám se zdravotním znevýhodněním zvládat každodenní život v jejich domácnostech. Ať už jde o pomoc s osobní hygienou, přípravou jídla, chodem domácnosti, nákupy nebo doprovodem k lékaři, cílem je vždy podpořit samostatnost klientů, zachovat jejich důstojnost a umožnit jim zůstat co nejdéle ve vlastním domově. Od října letošního roku dochází k významnému rozšíření provozní doby služby. Nově bude pečovatelská služba k dispozici nejen v pracovních dnech až do večerních hodin, ale také o víkendech a státních svátcích. Sociální služba je finančně podporována Městysem Borotín, Jihočeským krajem a Ministerstvem práce a sociálních věcí.



Nová provozní doba:

- **Pondělí až pátek:** 7.00–19.00 hodin
- **Sobota, neděle a svátky:** 7.30–11.30 hodin a 17.00–19.00 hodin

Přejeme Vám radostný adventní a vánoční čas.

Pavla Jankova Kohelová

Novinky v programu Nová zelená úsporám pro rok 2026

Po půlročním čekání byly představeny nové podmínky programu Nová zelená úsporám pro rok 2026. Program doznal opět spousty změn, i nadále je zaměřen na rodinné a bytové domy, nicméně končí éra přímých dotací a nastupují bezúročné úvěry.

Přímé dotace zůstávají pouze u nízkopříjmových domácností s nárokem na dávku sociální pomoci a další domácnosti s nižšími příjmy (zejména senioři nebo invalidní důchodci). Tyto domácnosti mohou získat až 250 000 Kč na zateplení domu a až 150 000 Kč na nové zdroje energie (výměna kotle nebo solární systém).
Ostatní domácnosti v rodinných domech a bytové domy mohou využít bezúročné úvěry (stát za žadatele uhradí veškeré náklady spojené s úvěrem) a domácnosti tak budou splácet pouze vypůjčenou částku. Délka splatnosti bude v rozmezí 10 až 25 let, podle rozsahu renovace a typu budovy. I nadále je podporováno dílčí a komplexní zateplení, pořízení účinných zdrojů vytápění, solární systémy nebo hospodaření s dešťovou vodou.
U rodinných domů bude možné využít bezúročný úvěr až 750 000 Kč na dílčí renovace a až 2 miliony Kč na renovace komplexní. U bytových domů bude poskytován bezúročný úvěr ve výši až 250 000 Kč na bytovou jednotku u dílčí renovace, u komplexních renovací to bude až 750 000 Kč na bytovou jednotku.

Příjem žádostí byl zahájen 25. června 2026 a měl by běžet do října 2029 nebo do vyčerpání prostředků. K podání žádosti je potřeba u dílčích opatření renovační pas a u těch komplexních i nadále projektová dokumentace a průkaz energetické náročnosti.

Ondřej Pokorný, DiS.

ECČB

V případě zájmu o bližší informace se můžete obrátit na Energy Centre České Budějovice, z.s. (www.eccb.info), které nabízí bezplatné a nezávislé poradenství. tel.: 387 312 580, e-mail: eccb@eccb.cz

ZASEDÁNÍ ZASTUPITELSTVA

Z á p i s z 26. zasedání Zastupitelstva městyse Borotín konaného dne 3. září 2026 od 19,00 hodin v zasedací síni na radnici v Borotíně.

1. Zahájení, jmenování zapisovatele a ověřovatelů zápisu, program zasedání

1.1 Zahájení, jmenování zapisovatele a ověřovatelů zápisu

Zasedání zahájila a řídila paní Lenka Pípalová. Je přítomno 11 zastupitelů (73,3 % zvolených) a 2 hosté. Zasedání je schopno se usnášet.

Zapisovatelkou byla jmenována paní Markéta Vašíčková, ověřovatelkami zápisu byly jmenovány paní Jana Farová a paní Markéta Marková.

1.2 Program zasedání

Předsedající navrhla program 26. zasedání zastupitelstva. Vyzvala členy zastupitelstva, aby se vyjádřili, zda souhlasí s navrhovaným programem, nebo zda navrhují předložený program doplnit či změnit. Bylo přistoupeno k hlasování o programu.

Program:

1. Zahájení, jmenování zapisovatele a ověřovatelů zápisu, program zasedání
2. Zápis z minulého zasedání zastupitelstva
3. Postup prací na obecních stavbách a příprava akcí
4. Obecně závazná vyhláška o stanovení obecního systému odpadového hospodářství - aktualizace dle doporučení dozorujícího orgánu
5. Prodej a koupě nemovitostí
6. Směrnice obce o zadávání veřejných zakázek malého rozsahu
7. Připomínky, diskuse, různé
8. Závěr

Návrh na usnesení č. 316: Zastupitelstvo schvaluje program 26. zasedání zastupitelstva dle návrhu předneseného předsedající.

Výsledek hlasování: 11 pro, 0 proti, 0 zdržel se.

Usnesení č. 316 bylo schváleno.

2. Zápis z minulého zasedání zastupitelstva

Předsedající vyzvala zastupitele, aby se vyjádřili, zda mají k zápisu z minulého jednání zastupitelstva nějaké připomínky či jej chtějí doplnit. Zápis je zveřejněn na webových stránkách obce. Nikdo ze zastupitelů neměl připomínky.

3. Postup prací na obecních stavbách a příprava akcí

3.1 POV – výměna oken a vchodových dveří v č. p. 75

Zastupitelé vzali na vědomí postup prací. Jsou podepsány smlouvy s dodavateli, okna i dveře jsou ve výrobě, k montáži by mělo dojít koncem září, v průběhu října proběhne oprava fasády.

K jednání zastupitelstva se připojil pan Martin Pazourek, počet přítomných zastupitelů je 12 (80 % zvolených), zastupitelstvo je usnášeníschopné.

3.2 Přeměna zahrady v MŠ – projekt SZIF

Zastupitelé vzali na vědomí postup prací.

3.3 Výstavba chodníku v Borotíně

Zastupitelé vzali na vědomí informaci o průběhu schůzky se zástupci EG.D a majitelů dotčených nemovitostí ohledně přeložení vedení elektrické energie ze sloupů do země, která se uskutečnila v úterý 23. 6. 2026 od 16,00 hodin na radnici v Borotíně.

Bylo zahájeno stavební řízení, je vydáno rozhodnutí o stavebním povolení, proti kterému bylo podáno odvolání ze strany jednoho z majitelů přilehlých nemovitostí. Odvolání bude řešit krajský úřad.

Pro žádost o dotaci na Státní fond dopravní infrastruktury máme dostatečné podklady. K zahájení stavby je třeba pravomocné rozhodnutí.

3.4 Modernizace ČOV

Zastupitelé vzali na vědomí postup prací. Stavba byla podpořena z MZE dotací ve výši cca 30 % uznatelných nákladů. Rozhodnutí bude vydáno v následujících dnech.

Na příštím zasedání zastupitelstva by měl být projednán poskytovatel úvěru na financování stavby.

3.5 Rekonstrukce BD 261, 262, 263 Borotín

Zastupitelé vzali na vědomí postup prací. Probíhá posouzení kvalifikace účastníků zadávacího řízení a poté bude v průběhu září odeslána výzva účastníkům k podání nabídek.

3.6 Parkování v centru obce

Zastupitelé vzali na vědomí postup prací při plánování parkoviště u mateřské školy. Zároveň je řešeno parkování pro obyvatele domů č. p. 75, 88 a 89 a návštěvníky kulturních a společenských akcí. Budou naznačena vyhrazená parkovací místa pro rezidenty, která budou osazena sklopným sloupkem. Další parkovací místa budou naznačena tak, aby měli návštěvníci vytyčeny hranice pro krátkodobé parkování.

4. Obecně závazná vyhláška o stanovení obecního systému odpadového hospodářství - aktualizace dle doporučení dozorujícího orgánu

Zastupitelé projednali doplněné znění obecně závazné vyhlášky (OZV) o stanovení obecního systému odpadového hospodářství.

Návrh na usnesení č. 317: Zastupitelstvo ruší OZV o nakládání s odpady č. 1/2026 a schvaluje znění OZV o stanovení obecního systému odpadového hospodářství č. 2/2026 s účinností 15 dnů od jejího schválení.

Výsledek hlasování: 12 pro, 0 proti, 0 zdržel se.

Usnesení č. 317 bylo schváleno.

5. Prodej a koupě nemovitostí

5. 1 Pozemky Hatov

Byl projednán nákup pozemku parc. č. 453/11 a vyhlášen záměr na prodej pozemku parc. č. 650/4 v obci Borotín, části obce Hatov, k. ú. Libenice u Tábora (oba pozemky vznikly na základě rozdělení GP 132-274/2026). K záměru nebyly vzneseny žádné připomínky.

Návrh na usnesení č. 318: Zastupitelstvo schvaluje **nákup** pozemku parc. č. 453/11 o výměře 76 m^2 a **prodej** pozemku parc. č. 650/4 o výměře 21 m^2 v obci Borotín, části obce Hatov, k. ú. Libenice u Tábora za cenu 500,- Kč/m^2 panu [redacted] a pověřuje starostu podpisem smlouvy.

Výsledek hlasování: 12 pro, 0 proti, 0 zdržel se.

Usnesení č. 318 bylo schváleno.

5.2 Směnná smlouva pozemky Buzín I

Zastupitelé vzali na vědomí postup při přípravě směnné smlouvy na pozemky, na kterých vznikají nové stavební parcely v lokalitě Buzín I. Směnnou smlouvu zpracovává právní kancelář a její schválení proběhne na další schůzi.

5.3 Pozemky Pejšova Lhota

Byl vyhlášen záměr na nákup a prodej částí pozemků v Pejšově Lhotě. Nebyla vznesena žádná připomínka.

Návrh na usnesení č. 319: Zastupitelstvo schvaluje **nákup** pozemků v k. ú. Pikov parc. č. 891/2 o výměře 29 m² za 1.160,- Kč, parc. č. 901/3 o výměře 1034 m² za 41.360,- Kč, parc. č. 902/2 o výměře 39 m² za 1.560,- Kč, parc. č. 903/3 o výměře 12 m² za 480,- Kč, parc. č. 904/5 o výměře 2 m² za 80,- Kč, parc. č. 911/3 o výměře 194 m² za 7.760,- Kč, parc. č. 914/2 o výměře 15 m² za 600,- Kč, parc. č. 917/3 o výměře 21 m² za 840,- Kč a **prodej** pozemků v k. ú. Pikov parc. č. 1407/4 o výměře 242 m² za 121.000,- Kč, parc. č. 1462/4 o výměře 256 m² za 10.240,- Kč, parc. č. 1463/3 o výměře 362 m² za 14.480,- Kč, parc. č. 1463/4 o výměře 31 m² za 1.240,- Kč a parc. č. 1463/5 o výměře 185 m² za 7.400,- Kč (pozemky vznikly na základě rozdělení GP 102-171/2025) panu [redacted] a pověřuje starostu podpisem smlouvy.
Výsledek hlasování: 12 pro, 0 proti, 0 zdržel se.
Usnesení č. 319 bylo schváleno.

5.4 Pachtovní smlouva
Zastupitelé projednali záměr na pronájem pozemků parc. č. 760 a 780 v k. ú. Borotín u Tábora, které obec koupila. Pronájem bude na 5 let, cena minimálně 4.500,- Kč/ha plus roční inflace. Podmínkou je zřízení biopásů v katastru obce ve stejné výměře, jako je výměra pronajímaných pozemků.
Návrh na usnesení č. 320: Zastupitelstvo schvaluje podmínky záměru na pronájem pozemků parc. č. 760 a 780 v k. ú. Borotín u Tábora a pověřuje starostu vyhlášením záměru.
Výsledek hlasování: 12 pro, 0 proti, 0 zdržel se.
Usnesení č. 320 bylo schváleno.

6. Směrnice obce o zadávání veřejných zakázek malého rozsahu
Zastupitelé projednali nové znění směrnice o zadávání veřejných zakázek malého rozsahu. Znění směrnice se mění na základě změny zákonných limitů pro jednotlivé typy zakázek. Směrnice nabývá účinnosti dnem schválení.
Návrh na usnesení č. 321: Zastupitelstvo schvaluje znění Směrnice o zadávání veřejných zakázek malého rozsahu.
Výsledek hlasování: 11 pro, 0 proti, 1 zdržel se.
Usnesení č. 321 bylo schváleno.

7. Připomínky, diskuse, různé
7.1 Příprava obecních voleb
Zastupitelé vzali na vědomí časový harmonogram voleb do obecního zastupitelstva. Počet registrovaných kandidátů je 23. Volební místnost bude v základní škole. Setkání volební komise proběhne v zákonném termínu. Zapisovatelkou bude paní Dagmar Šmejkalová. Kandidáti mají možnost prezentovat se v místním zpravodaji.

7.2 Informace MŠ a ZŠ Borotín
Ředitelka školy informovala o základní a mateřské škole. Nastoupilo 192 žáků, z toho 27 do dvou prvních tříd. V mateřské škole je 39 dětí, kapacita je naplněna. Přijímání dětí mladších tří let a dětí s vyšším stupněm podpůrných opatření snižuje kapacitu školky až o 6 míst v jedné třídě.
V letošním roce škola slaví 130. výročí, v rámci oslav bude pořádat 16. 11. 2026 ples ve spolupráci s obcí coby zřizovatelem.

7.3 Rozpočtové opatření
7.3.1 Rozpočtové opatření č. 9
Zastupitelstvo městyse schválilo dne 18. 6. 2026 nákup pozemků. Dne 22. 7. 2026 byla v souvislosti s tímto nákupem uhrazena částka za nákup pozemků a v Radě městyse schváleno rozpočtové opatření, kterým byly navýšeny výdaje rozpočtu o potřebnou částku. Vzhledem k tomu, že výše výdajového rozpočtového opatření přesáhla rozsah pravomoci svěřené Radě městyse zastupitelstvem, je tato skutečnost předkládána zastupitelstvu městyse k projednání. Cílem je zajistit řádné zachycení uskutečněného výdaje v rozpočtové a účetní evidenci městyse.
Návrh na usnesení č. 322: Zastupitelstvo bere na vědomí informaci o provedení úhrady za nákup pozemků schválený Zastupitelstvem městyse dne 18. 6. 2026 a o související změně rozpočtu městyse ukládá starostovi a účetní městyse zajistit řádné promítnutí této skutečnosti do rozpočtové a účetní evidence městyse.
Výsledek hlasování: 12 pro, 0 proti, 0 zdržel se.
Usnesení č. 322 bylo schváleno.
7.3.2 Rozpočtové opatření č. 10
Zastupitelstvo projednalo rozpočtové opatření č. 10.
Návrh na usnesení č. 323: Zastupitelstvo schvaluje rozpočtové opatření č. 10, které je přílohou zápisu.
Výsledek hlasování: 12 pro, 0 proti, 0 zdržel se.
Usnesení č. 323 bylo schváleno.

7.4 Zastupitelé dále diskutovali a vzali na vědomí:
- podnět na odstranění havarijní lavičky - „Křížovec“
- podnět na ošetření dřevěné sochy Bílé paní u hradu
- informace o kulturních akcích – beseda o historii Borotína
- výstava včelařů a výstava hub
- divadelní představení ochotnického souboru
- poslední zasedání zastupitelstva proběhne 7. 10. 2026 od 18,00 hod. ve Spolkovém domě
- informace o konání plesu ZŠ a MŠ Borotín dne 16. 11. 2026. Zároveň bylo dohodnuto, že v nadcházející plesové sezóně se nebude konat ples městyse.

8. Závěr
Schůzi zakončila Lenka Pípalová ve 21.40 hod.

Z á p i s z 27. zasedání Zastupitelstva městyse Borotín konaného dne 7. října 2026 od 18,00 hodin v zasedací síni na radnici v Borotíně.

1. Zahájení, jmenování zapisovatele a ověřovatelů zápisu, program zasedání
1.1 Zahájení, jmenování zapisovatele a ověřovatelů zápisu
Zasedání zahájila a řídila paní Lenka Pípalová. Je přítomno 8 zastupitelů (53,3 % zvolených) a 2 hosté. Zasedání je schopno se usnášet.
Zapisovatelkou byla jmenována paní Markéta Vašíčková, ověřovatelkami zápisu byly jmenovány paní Milena Peterková a pan Antonín Brož.

1.2 Program zasedání
Předsedající navrhla program 27. zasedání zastupitelstva. Vyzvala členy zastupitelstva, aby se vyjádřili, zda souhlasí s navrhovaným programem, nebo zda navrhují předložený program doplnit či změnit. Bylo přistoupeno k hlasování o programu.
Program:
1. Zahájení, jmenování zapisovatele a ověřovatelů zápisu, program zasedání
2. Zápis z minulého zasedání zastupitelstva
3. Postup prací na obecních stavbách a výběr dodavatelů
4. Majetkové záležitosti – směna pozemků a pachtovní smlouva
5. Připomínky, diskuse, různé
6. Závěr

Návrh na usnesení č. 324: Zastupitelstvo schvaluje program 27. zasedání zastupitelstva dle návrhu předneseného předsedající.
Výsledek hlasování: 8 pro, 0 proti, 0 zdržel se.
Usnesení č. 324 bylo schváleno.

2. Zápis z minulého zasedání zastupitelstva
Předsedající vyzvala zastupitele, aby se vyjádřili, zda mají k zápisu z minulého jednání zastupitelstva nějaké připomínky či jej chtějí doplnit. Zápis je zveřejněn na webových stránkách obce. Nikdo ze zastupitelů neměl připomínky.

3. Postup prací na obecních stavbách a příprava akcí
3.1 POV – výměna oken a vchodových dveří v č. p. 75
Zastupitelé vzali na vědomí postup prací. Probíhá výměna oken, dveří a oprava fasády.

3.2 Provoz a údržba sportovních ploch
Zastupitelé byli informováni o provozu a opravách v rámci sportovišť, které zajišťuje Tělovýchovná jednota Sport Borotín.
Návrh na usnesení č. 325: Zastupitelstvo schvaluje poskytnutí individuální účelové dotace ve výši 400 000,- Kč z rozpočtu městyse Borotín zapsanému spolku Tělovýchovná jednota Sport Borotín z. s., IČO 22715177, na úhradu nákladů spojených s provozem a běžnou údržbou sportovního hřiště ve vlastnictví městyse Borotín v roce 2026.
Zastupitelstvo městyse současně schvaluje uzavření veřejnoprávní smlouvy o poskytnutí dotace a pověřuje starostu městyse jejím podpisem.
Výsledek hlasování: 8 pro, 0 proti, 0 zdržel se.
Usnesení č. 325 bylo schváleno.

3.3 Zahrada Mateřské školy Borotín
Zastupitelé byli informováni o dalším postupu prací na akci podpořenou ze SFŽP a nadace ČEZ. Na základě výběrového řízení byl radou obce vybrán dodavatel na terénní úpravy v zahradě MŠ, p. Marek Vácha IČO: 014 621 13.

3.4 Intenzifikace ČOV Borotín
Zastupitelé vzali na vědomí postup prací. Stavba byla podpořena z Ministerstva zemědělství (MZe) dotací ve výši 12 720 000,- Kč (cca 30 % uznatelných nákladů).
Nebyl projednáván výběr poskytovatele úvěru na stavbu. K odložení projednání dochází s ohledem na doporučení bankovních poradců, blížící se konec volebního období a potřebu znovu zvážit parametry plánovaného úvěru. Svou roli hrají také časové důvody, neboť v současné době již není dostatek času na řádné projednání a rozhodnutí o této záležitosti. Výběr poskytovatele úvěru tak bude ponechán k projednání novému zastupitelstvu.

K jednání se připojil pan Ondřej Pacovský, počet přítomných zastupitelů je 9 (60 % zvolených), zastupitelstvo je usnášeníschopné.

3.5 Rekonstrukce BD 261, 262, 263 Borotín
Proběhlo dvoukolové výběrové řízení, které administrovala Stavební poradna s. r. o. Městys Borotín, coby zadavatel pověřil posouzením a hodnocením nabídek v souladu s § 39 a hlavy X zákona č. 134/2016 Sb., o zadávání veřejných zakázek komisi pro posouzení a hodnocení nabídek ve složení: Karel Tůma, Lenka Pípalová a Markéta Vašíčková
Do výběrového řízení se přihlásily celkem 3 dodavatelé. Na základě provedeného hodnocení byla jako nejvýhodnější vyhodnocena nabídka společnosti **DŘEVOTVAR – ŘEMESLA a STAVBY s.r.o., IČO: 26071584** s nabídkovou cenou 19 486 800,49,- Kč bez DPH.
Zastupitelstvo bylo seznámeno se zprávou o hodnocení nabídek, která je součástí dokumentace veřejné zakázky.

K jednání se připojila paní Božena Kabíčková, počet přítomných zastupitelů je 10.

Zastupitelé diskutovali o schválení výběru dodavatele na posledním zasedání zastupitelstva v daném funkčním období. Akce je připravována déle než 2 roky, je přislíbena dotace z programu Nová zelená úsporám. Neschválení výběru dodavatele by znamenalo oddálení zahájení prací o 1 – 2 měsíce a reálně by hrozilo nedodržení termínů pro získání dotace.
Návrh na usnesení č. 326: Zastupitelstvo schvaluje výběr dodavatele veřejné zakázky s názvem „Rekonstrukce BD 261, 262, 263 Borotín“, kterým se na základě provedeného výběrového řízení stala společnost **DŘEVOTVAR – ŘEMESLA a STAVBY s.r.o., IČO: 26071584** s nabídkovou cenou 19 486 800,49,- Kč bez DPH. Dále zastupitelstvo schvaluje uzavření smlouvy o dílo s vybraným dodavatelem a pověřuje starostu městyse podpisem příslušné smlouvy o dílo.
Výsledek hlasování: 10 pro, 0 proti, 0 zdržel se.
Usnesení č. 326 bylo schváleno.

4. Majetkové záležitosti – směna pozemků a pachtovní smlouva
4.1 Směnná smlouva pozemky - Buzín
Zastupitelé projednali znění směnné smlouvy mezi městysem Borotín, panem [redacted]. Byl vyhlášen záměr, nebyly vzneseny žádné připomínky.
Návrh na usnesení č. 327:
Zastupitelstvo schvaluje směnu pozemků mezi městysem Borotín, panem [redacted], v katastrálním území Borotín u Tábora, v rozsahu a za podmínek uvedených ve směnné smlouvě, která tvoří přílohu tohoto usnesení. Směňované pozemky jsou vymezeny geometrickým plánem č. 680-170/2025, vyhotoveným dne 14. 5. 2026, který tvoří nedílnou součást směnné smlouvy. Zastupitelstvo dále pověřuje starostu městyse podpisem směnné smlouvy.
Výsledek hlasování: 10 pro, 0 proti, 0 zdržel se.
Usnesení č. 327 bylo schváleno.

4.2 Pachtovní smlouva
Byl vyhlášen záměr na pronájem nově nakoupených pozemků parc. č. 760 a 780 v katastrálním území Borotín u Tábora. Byly podány 2 nabídky. Zastupitelé diskutovali o podmínkách pronájmu a způsobu hospodaření na obecních pozemcích.
Návrh na usnesení č. 328: Zastupitelstvo schvaluje zrušení vyhlášeného záměru.
Výsledek hlasování: 10 pro, 0 proti, 0 zdržel se.
Usnesení č. 328 bylo schváleno.
Návrh na usnesení č. 329: Zastupitelstvo schvaluje podání výpovědi stávajícímu pachtýři.
Výsledek hlasování: 10 pro, 0 proti, 0 zdržel se.
Usnesení č. 329 bylo schváleno.

4.3 Nákup pozemku
Obec dostala nabídku na odkup pozemku parc. č. 40/1 v k. ú. Borotín u Tábora sousedícím s komunikací II/120. Zastupitelé vzali na vědomí a bude projednáno na některé z dalších schůzí.

4.4 Žádost [redacted]
Zastupitelé opětovně projednali žádost ohledně zřízení vjezdu na pozemek parc. č. 787 v k. ú. Borotín u Tábora z obecní

komunikace v zastavitelném území Z.31, kde se zpracovává územní studie.
Návrh na usnesení č. 330: Zastupitelstvo neschvaluje zřízení vjezdu na pozemek z obecní komunikace.
Výsledek hlasování: 8 pro, 1 proti, 1 zdržel se.
Usnesení č. 330 bylo schváleno.

4.5 Žádost [redacted]
Zastupitelé opětovně projednali žádost o stanovisko k zřízení elektrické přípojky k pozemku parc. č. 785 v k. ú. Borotín u Tábora. Jedná se o zastavitelné území Z.31, kde se zpracovává územní studie a navržené připojení NN není v souladu s plánovaným uspořádáním parcel a infrastrukturní sítě.
Návrh na usnesení č. 331: Zastupitelstvo neschvaluje zřízení věcného břemene na vybudování přípojky NN.
Výsledek hlasování: 8 pro, 0 proti, 2 zdržel se.
Usnesení č. 331 bylo schváleno.

5. Připomínky, diskuse, různé
5.1 Rozpočtové opatření
Zastupitelé projednali rozpočtové opatření č. 11/2026.
Návrh na usnesení č. 332: Zastupitelstvo městyse Borotín schvaluje rozpočtové opatření č. 11/2026 v předloženém znění, které tvoří přílohu zápisu z jednání zastupitelstva.
Výsledek hlasování: 10 pro, 0 proti, 0 zdržel se.
Usnesení č. 332 bylo schváleno.

5.2 Poděkování zastupitelům za spolupráci a podporu po celé funkční období
- Lenka Pípalová poděkovala jménem ZŠ a MŠ Borotín všem zastupitelům za podporu školy po celé funkční období zastupitelstva a zároveň všechny pozvala na oslavu 130 let školy.
- Milena Peterková poděkovala jménem Osvětové besedy a ochotníků za podporu spolkové činnosti.
- Starosta Karel Tůma, zhodnotil akce realizované ve volebním období, poděkoval za práci všem zastupitelům a popřál kandidátům mnoho štěstí v nadcházejících volbách a všechny pozval na ustavující schůzi.

6. Závěr
Schůzi zakončila Lenka Pípalová ve 20.00 hod.

Z á p i s z ustavujícího zasedání Zastupitelstva městyse Borotín konaného dne 5. listopadu 2026 od 18,00 hodin v zasedací místnosti radnice v Borotíně za účasti veřejnosti.

Ustavující zasedání zastupitelstva zahájil a řídil stávající starosta Karel Tůma.
Konstatoval, že zastupitelstvo bylo řádně svoláno a je schopno se usnášet, neboť je přítomno všech 15 zvolených zastupitelů, dále je přítomno 7 hostů. Předsedající dále sdělil, že minimální počet hlasů nutných pro schválení návrhu je osm, je to nadpoloviční většina počtu přítomných členů zastupitelstva.
Předsedající v souladu s § 69 odst. 2 zákona o obcích vyzval přítomné členy zastupitelstva ke složení slibu.
Složení slibu proběhlo tak, že předsedající přečetl slib stanovený v § 69 odst. 2 zákona o obcích „Slibuji věrnost České republice. Slibuji na svou čest a svědomí, že svoji funkci budu vykonávat svědomitě, v zájmu městyse Borotín a jeho občanů a řídit se Ústavou a zákony České republiky.“ a jmenovitě vyzval přítomné členy zastupitelstva ke složení slibu pronesením slova „slibuji“ a podpisem na připraveném archu (**příloha č. 2**)
Předsedající navrhl, aby dále zasedání řídila dosavadní místostarostka obce. Vyzval přítomné, aby se k návrhu vyjádřili. Nikdo z přítomných neměl k návrhu připomínky.
Řízení zasedání převzala Lenka Pípalová, která vyzvala Karla Tůmu ke složení slibu, což bylo učiněno.
Předsedající konstatovala, že žádný člen zastupitelstva neodmítl složit slib ani nesložil slib s výhradou.

1. Určení ověřovatelů zápisu (§ 95 odst. 1 Zákona o obcích) a zapisovatele:
V souladu s jednacím řádem předsedající určila zapisovatelkou paní Markétu Vašíčkovou a ověřovateli zápisu pana Karla Chotovinského a paní Anetu Bílou. Nebyly vzneseny žádné protinávrhy.

2. Schválení programu zasedání
Předsedající seznámila přítomné s návrhem programu ustavujícího zasedání v souladu s pozvánkou, vyzvala přítomné k doplnění či upřesnění programu. Bylo přistoupeno k hlasování o programu v následující znění:
Program zasedání:
1) Určení ověřovatelů zápisu (§ 95 odst. 1 zákona o obcích) a zapisovatele
2) Schválení programu
3) Volba volební komise
4) Volba starosty, místostarosty a členů rady
   a) určení počtu místostarostů
   b) určení, které funkce budou členové zastupitelstva vykonávat jako dlouhodobě uvolnění (§ 71 zákona o obcích)
   c) určení způsobu volby starosty, místostarosty a členů rady
   d) volba starosty
   e) volba místostarosty
   f) volba členů rady
5) Zřízení finančního a kontrolního výboru
   a) určení počtu členů finančního a kontrolního výboru
   b) určení způsobu volby předsedů výborů
   c) volba předsedy finančního výboru
   d) volba předsedy kontrolního výboru
   e) volba členů finančního výboru
   f) volba členů kontrolního výboru
6) Rozhodnutí o odměnách za výkon funkcí neuvolněných členů zastupitelstva (§ 72 zákona o obcích)
7) Připomínky, diskuse, různé
8) Závěr
Návrh na usnesení č. 1: Zastupitelstvo schvaluje program ustavujícího zasedání.
Výsledek hlasování: 15 pro, 0 proti, 0 se zdržel.
Usnesení č. 1 bylo schváleno.

3. Volba volební komise
Do volební komise byli navrženi Božena Kabíčková, Rostislav Janda a Aneta Bílá. K návrhu nebyly vzneseny žádné připomínky.
Návrh na usnesení č. 2: Volební komise bude pracovat ve složení Božena Kabíčková, Rostislav Janda a Aneta Bílá.
Výsledek hlasování: 12 pro, 0 proti, 3 se zdrželi.
Usnesení č. 2 bylo schváleno.
Členové volební komise navrhli, aby se předsedkyní stala paní Aneta Bílá, ta nominaci přijala.
Návrh na usnesení č. 3: Předsedkyní volební komise bude paní Aneta Bílá.
Výsledek hlasování: 15 pro, 0 proti, 0 se zdrželi.

Usnesení č. 3 bylo schváleno.

Schválení volebního řádu

Zastupitelé projednali znění volebního řádu pro ustavující zasedání.

Návrh na usnesení č. 4: Zastupitelstvo schvaluje volební řád s okamžitou platností.

Výsledek hlasování: 15 pro, 0 proti, 0 se zdrželi.

Usnesení č. 4 bylo schváleno.

4. Volba starosty, místostarosty a členů rady

a) Určení počtu místostarostů

Předsedající navrhla, aby byl volen jeden místostarosta. K návrhu nebyly vzneseny žádné připomínky.

Návrh na usnesení č. 5: Městys Borotín bude mít jednoho místostarostu.

Výsledek hlasování: 15 pro, 0 proti, 0 se zdržel.

Usnesení č. 5 bylo schváleno.

b) Určení, které funkce budou členové zastupitelstva vykonávat jako dlouhodobě uvolnění (§ 71 zákona o obcích)

Předsedající navrhla, aby jako dlouhodobě uvolněný vykonával svou funkci pouze starosta. K návrhu nebyly vzneseny žádné připomínky.

Návrh na usnesení č. 6: Městys Borotín bude mít dlouhodobě uvolněného pouze starostu.

Výsledek hlasování: 15 pro, 0 proti, 0 se zdržel.

Usnesení č. 6 bylo schváleno.

c) Určení způsobu volby starosty, místostarosty a členů rady

Předsedající zopakovala postup, průběh a možnosti volby dle schváleného volebního řádu.

d) Volba starosty

Nejvyšší počet hlasů ve volbách získal Karel Tůma a předsedající jej navrhla na funkci starosty. Karel Tůma nominaci přijal. Další návrhy nebyly podány. O volbě bude rozhodnuto veřejným hlasováním.

Návrh na usnesení č. 7: Zastupitelstvo schvaluje, aby funkci starosty vykonával Karel Tůma.

Výsledek hlasování: 15 pro, 0 proti, 0 se zdržel.

Usnesení č. 7 bylo schváleno.

Starostou městyse Borotín byl zvolen Karel Tůma, který funkci přijal.

e) Volba místostarosty

Předsedající poděkovala voličům za podporu, kterou jí vyjádřili ve volbách, a prohlásila, že na pozici místostarostky kandidovat nebude. Dále předložila návrh, aby funkci místostarostky vykonávala paní Markéta Čapková. Vyzvala členy zastupitelstva k podání dalších návrhů na funkci místostarosty. Jiný kandidát navržen nebyl. Paní Markéta Čapková svou nominaci přijala. V souladu s jednacím řádem bude o volbě místostarosty rozhodnuto veřejným hlasováním.

Návrh na usnesení č. 8: Zastupitelstvo schvaluje, aby funkci místostarosty vykonávala Markéta Čapková.

Výsledek hlasování: 15 pro, 0 proti, 0 se zdržel.

Usnesení č. 8 bylo schváleno.

Místostarostkou městyse Borotín byla zvolena paní Markéta Čapková, která funkci přijala.

f) Volba členů rady

Předsedající seznámila přítomné, že rada městyse je pětičlenná, tedy kromě starosty a místostarosty má další tři členy. Následovala volba tří členů rady městyse. Předsedající vyzvala členy zastupitelstva k podání návrhů. Do rady městyse byli navrženi: Antonín Brož, Ondřej Čichovský, Karel Chotovinský, Pavel Kačírek a Lenka Pípalová. Antonín Brož nesouhlasil s nominací. V souladu s volebním řádem byla volba provedena tajným hlasováním. Volební komise konstatovala, že v tajném hlasování bylo určeno pořadí kandidátů následovně: Lenka Pípalová 14 hlasů, Karel Chotovinský 13 hlasů, Pavel Kačírek 10 hlasů a Ondřej Čichovský 8 hlasů.

Návrh na usnesení č. 9: Zastupitelstvo schvaluje jako členy rady městyse paní Lenku Pípalovou, pana Karla Chotovinského a pana Pavla Kačírka.

Výsledek hlasování: 15 pro, 0 proti, 0 se zdržel.

Usnesení č. 9 bylo schváleno.

5. Zřízení finančního a kontrolního výboru

Předsedající úvodem informovala o zákonné povinnosti zřídit finanční a kontrolní výbor a starosta stručně seznámil přítomné s náplní práce těchto výborů.

a) Určení počtu členů finančního a kontrolní výboru

Návrh na usnesení č. 10: Finanční i kontrolní výbor bude tříčlenný.

Výsledek hlasování: 15 pro, 0 proti, 0 se zdržel.

Usnesení č. 10 bylo schváleno.

b) Určení způsobu volby předsedů výborů

Předsedající zopakovala postup, průběh a možnosti volby dle volebního řádu.

Volba předsedy finančního výboru

Předsedající navrhla, aby předsedkyní finančního výboru byla paní Božena Kabíčková, která svou nominaci přijala. Další návrhy vzneseny nebyly. Volba byla provedena veřejným hlasováním.

Návrh na usnesení č. 11: Předsedkyni finančního výboru bude vykovávat paní Božena Kabíčková.

Výsledek hlasování: 13 pro, 0 proti, 2 se zdržel.

Usnesení č. 11 bylo schváleno.

Předsedkyní finančního výboru byla zvolena paní Božena Kabíčková, která funkci přijala.

d) Volba předsedy kontrolního výboru

Předsedající navrhla, aby předsedkyní kontrolního výboru byla paní Aneta Bílá, která svou nominaci přijala. Další návrhy vzneseny nebyly. Volba byla provedena veřejným hlasováním.

Návrh na usnesení č. 12: Předsedkyni kontrolního výboru bude vykovávat Aneta Bílá.

Výsledek hlasování: 14 pro, 0 proti, 1 se zdržel.

Usnesení č. 12 bylo schváleno.

Předsedkyní kontrolního výboru byla zvolena Aneta Bílá, která funkci přijala.

e) Volba členů finančního výboru

Do finančního výboru byli navrženi pan Ondřej Čichovský, pan Antonín Brož, paní Adéla Roubíčková a pan Lukáš Vránek. Pánové Ondřej Čichovský a Lukáš Vránek se vzdali nominace, Antonín Brož a Adéla Roubíčková s nominací souhlasí. Volba byla provedena veřejným hlasováním.

Návrh na usnesení č. 13: Zastupitelstvo schvaluje, aby členy finančního výboru byli Antonín Brož a Adéla Roubíčková

Výsledek hlasování: 15 pro, 0 proti, 0 se zdržel.

Usnesení č. 13 bylo schváleno.

Členy finančního výboru byli zvoleni pan Antonín Brož a paní Adéla Roubíčková, oba funkci přijali.

f) Volba členů kontrolního výboru

Do kontrolního výboru byli navrženi paní Lenka Papežová, pan Rostislav Janda, pan Ondřej Čichovský a pan Pavel Kačírek, všichni s nominací souhlasí. V souladu s volebním řádem byla volba provedena tajným hlasováním. Volební komise konstatovala, že v tajném hlasování bylo určeno pořadí kandidátů následovně: Ondřej Čichovský 10 hlasů, Rostislav Janda 9 hlasů, Lenka Papežová 6 hlasů a Pavel Kačírek 4 hlasy.

Návrh na usnesení č. 14: Zastupitelstvo schvaluje, aby členy kontrolního výboru byli pan Ondřej Čichovský a pan Rostislav Janda.

Výsledek hlasování: 13 pro, 1 proti, 1 se zdržel.

Usnesení č. 14 bylo schváleno.
Členy kontrolního výboru se stali pan Ondřej Čichovský a pan Rostislav Janda, oba funkci přijali.

6. Rozhodnutí o odměnách za výkon funkcí neuvolněných členů zastupitelstva (§ 72 Zákona o obcích)
Předsedající seznámila přítomné, že dle Přílohy k nařízení vlády č. 318/2017 Sb., ve znění nařízení vlády č. 338/2019 Sb. by neuvolněný člen zastupitelstva mohl dostávat měsíční odměnu ve výši 2 263 Kč, člen rady 8 860 Kč, předsedové výborů zastupitelstva nebo komisí rady 4 526 Kč, člen výboru nebo komise 3 756 Kč a neuvolněný místostarosta 40 877 Kč. Dále navrhla výši odměn následovně:
Člen rady: 4 700 Kč
Předseda výboru a komise: 1 600 Kč.
Místostarosta: 35 000 Kč
Členové výborů a komisí a řadoví členové zastupitelstva: 0 Kč
Zastupitelé diskutovali o výši odměn za výkon jednotlivých funkcí. U funkce místostarosty dochází k výraznému zvýšení odměny zejména proto, že místostarostka kvůli výkonu neuvolněné funkce omezí své pracovní aktivity tak, aby alespoň část své funkce mohla vykonávat v rámci běžné pracovní doby obecního úřadu a byla tak zajištěna zastupitelnost starosty.
Návrh na usnesení č. 15: Zastupitelstvo městyse Borotín stanovuje svým neuvolněným členům za výkon funkce odměny za měsíc v následujících částkách:
Místostarosta: 35 000 Kč
Člen rady: 4 700 Kč
Předseda výboru/komise: 1 600 Kč
Odměna bude poskytována od 6. 11. 2026. V případě budoucích změn v obsazení jednotlivých funkcí bude odměna poskytována ode dne zvolení do příslušné funkce.
Výsledek hlasování: 14 pro, 0 proti, 1 se zdržel.
Usnesení č. 15 bylo schváleno.
V rámci diskuse byly vzneseny dotazy na náplně práce jednotlivých zaměstnanců obecního úřadu. Starosta přislíbil, že připraví přehled jednotlivých činností na některé z příštích zasedání.

7. Připomínky, diskuse, různé
7.1 Jmenování oddávajících
Zastupitelstvo jednalo o jmenování oddávajících.
Návrh na usnesení č. 16: Zastupitelstvo schvaluje jako oddávající starostu, místostarostu a Lenku Pípalovou.
Výsledek hlasování: 15 pro, 0 proti, 0 se zdržel.
Usnesení č. 16 bylo schváleno.

7.2 Určení pravomocí rady městyse a zastupitelstva při schvalování rozpočtových opatření
Zastupitelé projednali pravomoci rady městyse při schvalování rozpočtových opatření v době mezi zasedáními zastupitelstva.
Návrh na usnesení č. 17: Zastupitelstvo městyse Borotín stanovuje Radě městyse Borotín pravomoc schvalovat rozpočtová opatření v příjmech bez omezení a ve změnách výdajů nad rámec schválených závazných ukazatelů, a to do výše 3 500 000 Kč na jedno rozpočtové opatření.
Výsledek hlasování: 13 pro, 0 proti, 2 se zdržel.
Usnesení č. 17 bylo schváleno.

7.3 Seznam členů výběrových a hodnotících komisí
Zastupitelé projednali seznam možných členů výběrových komisí při provádění výběrových řízení v obci. Byli navrženi: starosta, místostarostka, Antonín Brož, Ondřej Čichovský, Tomáš Pazourek, Markéta Vašíčková, Vladimír Novotný, Karel Chotovinský.
Návrh na usnesení č. 18: Zastupitelstvo schvaluje seznam členů výběrových komisí.
Výsledek hlasování: 15 pro, 0 proti, 0 se zdržel.
Usnesení č. 18 bylo schváleno.

7.4 Zástupci obce ve spolcích a sdruženích
Zastupitelé projednali formu zastupování obce ve sdružení MAS Krajina srdce, z.s. a Honebním společenstvu Borotín. Doposud obec zastupovala Lenka Pípalová.
Návrh na usnesení č. 19: Zastupitelstvo schvaluje, aby Lenka Pípalová jednala jménem obce ve sdružení MAS Krajina srdce a zastupovala obec při výkonu funkce honebního starosty Honebního společenstva Borotín.
Výsledek hlasování: 15 pro, 0 proti, 0 se zdržel.
Usnesení č. 19 bylo schváleno.

7.5 Plán zasedání
Zastupitelé projednali termíny zasedání zastupitelstva do konce roku 2026. Byly stanoveny na 18.11.2026 a 17.12.2026 vždy od 18,00 hodin.

7.6 Veřejné projednání územního plánu
Starosta informoval, že první veřejné projednání změny územního plánu č. 2 proběhne 2.12.2026 od 14:30 hod. v č. p. 78 (spolkový dům) v Borotíně. Zastupitelé vzali informaci na vědomí.

7.7 Informace o plánovaných a rozpracovaných akcích
Starosta informoval o rozpracovaných a plánovaných akcích v obci a úkolech, které stojí před novým zastupitelstvem, zejména v souvislosti s rekonstrukcí čistírny odpadních vod, rekonstrukcí bytových domů, připravovanou výstavbou chodníku apod. Na nejbližším zasedání zastupitelstva je třeba rozhodnout o úvěru na financování jednotlivých akcí.
Dále je třeba připravit výzvy a pravidla pro poskytování darů, dotací a příspěvků spolkům.
Zastupitelé byli vyzváni k promyšlení akcí, které by bylo možno realizovat z Programu obnovy venkova Jihočeského kraje.
Zastupitelé byli vyzváni k připomínkování stávajícího jednacího řádu.
Zastupitelé byli informováni, že nejbližší zasedání zastupitelstva bude projednávat návrh rozpočtu na rok 2027 tak, aby mohl být v řádném termínu zveřejněn a schválen.

7.8 Poděkování
Nově zvolený starosta městyse Borotín, Karel Tůma, poděkoval občanům, kteří přišli k volbám, za jejich zájem o dění v obci. Poděkoval za zvolené zastupitele, kteří od občanů získali důvěru. Poděkoval za práci také zastupitelům z minulého období, kteří již nekandidovali, nebo již nebyli zvoleni - jmenovitě Janě Fárové, Markétě Markové, Mileně Peterkové, Janu Kromkovi, Martinu Pazourkovi, Ondřeji Pacovskému a Miloši Němečkovi. Poděkoval členům rady, kteří ve své funkci nebudou pokračovat, jmenovitě Antonínu Brožovi a Rostislavu Jandovi. Poděkoval za práci volební komise. Poblahopřál zvoleným zastupitelům a poděkoval neúspěšným kandidátům. Poděkoval za důvěru, že byl opět zvolen starostou obce. Dále ve svém příspěvku nastínil úkoly pro následující období.
Starosta dále poděkoval Lence Pípalové za dosavadní práci na pozici místostarostky.

8. Závěr
Schůzi zakončila Lenka Pípalová ve 20,35 hodin


Přejeme Vám
Krásné Vánoce
hodně zdraví, štěstí a
spokojenosti v novém roce
EUROFARMS
AGRO-B
JTZE